

大おおや野 アルプス ランド

兵庫県猪名川町

きっと見つかる、あなただけの大野山。

Inagawa Town, Hyogo

OYA
ALPS
LAND



詳しくはこちらから



おすすめ2

Two Rings(恋人の聖地)

天文台のそばに設けられたモニュメント。指輪をかたどった、2つの交差した輪は、つながりや永遠をあらわしています。絶景をバックに、ここでしか撮れない記念の一枚を!

おすすめ1

猪名川天文台(アストロピア)

1階では床に寝転がりながらプラネタリウムを楽しむことができます。2階には肉眼の約5000倍の集光力のある口径50cmの反射望遠鏡があり、星空観測や土星や木星の様子、日中には太陽の黒点の観測もでき、子供から大人まで楽しめます。

開館日:毎週木~日曜日、祝日
開館時間:13時30分~21時30分
入館料:高校生以上200円(中学生以下無料)
駐車場:約50台(無料)
電話番号:072-769-0770(開館日のみ)

詳しくはこちらから



大野 Alpsランド MAP



フェイスブック



インスタグラム

360°の絶景と満天の星



山頂から天文台のある東方面を望む景色。



うんち
ロマンチック!

太鼓岩 カメレオン岩



おすすめ4

岩めぐり

約8000万年前の火山活動によりできた、不思議な形をした巨岩を巡りながら自然の素晴らしさを感じることができるハイキングコースです。このコースは、町観光ボランティアガイドによる案内ができます。

ガイドは要事前予約。詳しくは裏面をご覧ください。



ここを右に曲がり登山道へ

岩めぐりコース 歩行者専用道

歩行者専用道

下山道 一方通行

登山道 一方通行

Two Rings 猪名川天文台 (恋人の聖地) (アストロピア)



猪名川の源流



キャンプ場 利用時間

利用可能日:木~日曜日、祝日
利用可能時間:日帰り=11時~17時
宿泊=14時~翌日の10時
利用料金:(1区画)日帰り=500円/宿泊=1,000円
※宿泊不可日=日曜日及び翌日が休場日の祝日

事前予約

予約・空き状況の確認
キャンプ場管理事務所/電話番号(080-3817-0753)
※電話受付は木~日曜日、祝日(開場日)の10時~17時
※上記時間以外はつながりません

予約方法やご利用についてはこちらから



駐車場

駐車場から 徒歩約3分

テーブル

避難小屋

キャンプ場 管理事務所

トイレ

森のステージ

グラウンド

愛宕神社

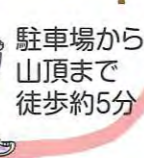

駐車場から 山頂まで 徒歩約5分

大野山山頂

753M

日光寺跡地

テントサイト (有料区画)

炭捨て場

荷物積み降ろしスペース

炊事場

おすすめ3

大野山キャンプ場

阪神地域トップクラスの標高を誇る大野山(753M)に広がるキャンプ場。大自然を堪能しながらキャンプを楽しもう!

歩行者専用道



西軽井沢ハイキングコース ↓

交通アクセス

おおや
大野
アルプスランド

兵庫県MAP



猪名川町
MAP



新名神高速道路
川西ICから大野山へは
車で約45分

猪名川町をもっと知りたいあなたに

【観光ボランティアガイド】

史跡・文化施設・景勝地など町内の見どころを詳しく、
楽しくご案内します。気軽にお申し込みください。



ホームページ



INAGAWA.CHO.KANBORA
Instagram



【観光協会】

猪名川町には、名所八景をはじめとしたみどころたっぷりの
観光スポットや、おいしいお店があります。詳しくは、観光協
会ホームページ、公式Instagramをチェック！

<https://inagawa-kanko.com/>



ホームページ



INASTAGRAM.INAGAWA
Instagram

問合せ

■猪名川町観光ボランティアガイドの会事務局
■猪名川町観光協会事務局

TEL: 072-766-8707
FAX: 072-766-8902

《編集・発行：令和4年11月》

猪名川町企画総務部企画政策課
広報戦略室

〒666-0292

兵庫県川辺郡猪名川町上野字北畑11-1

電話番号：072-766-0001(代表)

猪名川町HP：<http://www.town.inagawa.lg.jp/>

大野アルプスランドリニューアルオープン

平成31年1月1日より、大野アルプスランド内のキャンプ場については、一部の身勝手な利用者により、ゴミの放置や路上駐車、芝生への直火、電柵の破壊等、迷惑行為が後を絶たず、閉鎖しておりました。

様々な対策を行ったうえで再開に至りましたが、今後、ゴミの放置、近隣へのごみの投げ捨て、その他迷惑行為が発生した場合には、今後一切キャンプ場としての利用はできなくなります。皆様のご理解とご協力をお願いします。

大野山の自然&キャンプ場をみんなで守ろう！ ～キャンプ場での約束ごと～

- キャンプ場利用の約束を守ります
- 定められた場所以外でのキャンプはしません
- ゴミは決められた方法で処分します
- 樹木等の伐採、地面への直火はしません
- 車は駐車場に留めます
- 電気柵には触れません
- 利用者同士、譲り合って利用します
- 施設内の事故・けがなどは自己の責任で対応します
- 施設管理者の指示に従います

～キャンプ場の使い方～

◆キャンプ場利用可能時間

▶利用可能日 木・金・土・日曜日、祝日

▶日帰り = 11時～17時

▶宿泊 = 14時～翌日10時

※日曜日もしくは翌日が「休場日」にあたる祝日の場合は、宿泊不可。ただし、21時までの利用可

◆キャンプ場申込方法

①キャンプ場管理事務所へ電話して仮予約

☎080-3817-0753 (木～日・祝の10～17時のみ)

②メールで本予約申請

✉oya.al.kashihara.753@gmail.com

③利用当日に、受付で許可申請 ▶メールアドレスQR



◆炭やごみの処分について

炭は、敷地内の炭捨て場をご利用ください。

また、ゴミは各自で持ち帰りください。

大野アルプスランド敷地外、下山途中の投げ捨てなど、他者へ迷惑をかける行為は、今後の施設運営に支障が出ます。

絶対にやめてください!!

◆その他

ペットを連れてのキャンプはお断りします。

区画番号MAP

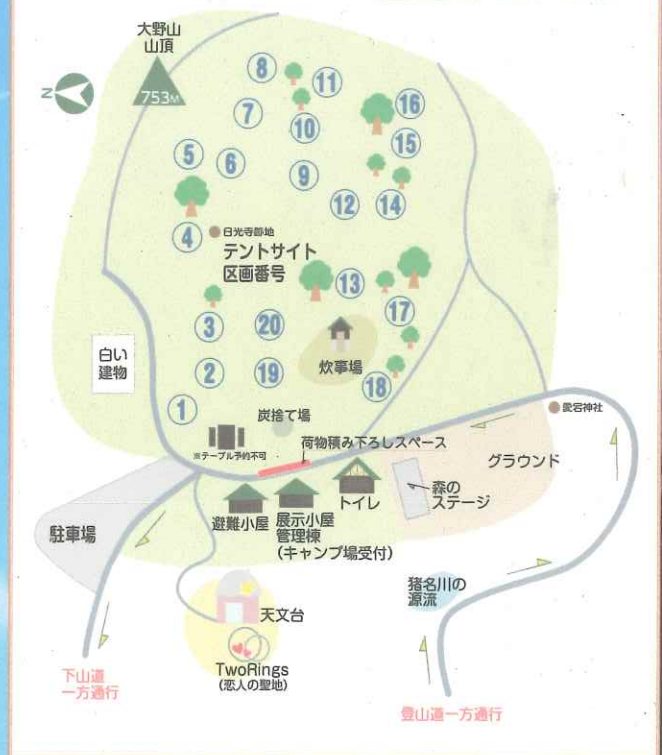

キャンプ場使用料 (全20区画)

【1区画 (6人まで・小学生未満除く)】

日帰り = 500円・宿泊 = 1,000円

※利用マナーの向上や適正利用の意識啓発の取り組みの一環とし、有料化します。

利用のルールなど詳細は猪名川町ホームページより。
大野アルプスランドの最新情報はSNSでチェック!

町HP



Instagram



Facebook



猪名川町から 宇宙へ。

猪名川天文台では、毎週末天体観測のイベントを実施するほか、星まつりや写真教室なども行っています。詳しくは猪名川天文台ホームページにてご確認の上、ご参加ください。

<http://www.astropia.jp/>



猪名川天文台から見える美しい星空を、無料動画視聴サイト YouTubeにて動画で紹介しています。ぜひご覧ください。

<https://www.youtube.com/channel/UCf1JayqQAKIXmCM82-XuOqQ>



案内図



住所 兵庫県川辺郡猪名川町柏原字尾野ヶ嶽1-1

アクセス お車でお越しください。
大阪から約70分、神戸から約90分
山上駐車場50台駐車可能（無料）

開館日 毎週木・金・土・日および祝日

開館時間 13時30分～21時30分

入館料 高校生以上200円（中学生以下無料）

お問い合わせ 開館日：猪名川天文台 072-769-0770
閉館日：猪名川町 企画政策課
072-766-0001（代表）

令和2年6月発行
このパンフレットは1万部印刷し1枚あたりの単価は5円です。

★★★★★ いながわてんもんだい 猪名川天文台 Inagawa Observatory アストロピア

星を観るなら
大野山



- ★ 標高753m。猪名川町北部に位置し、阪神地域最高峰である大野山。その山頂にそびえる、小さな天文台。
- ★ 大自然と満天の星空に会いに—ようこそ、猪名川天文台アストロピアへ。



しょうごけん いながわちょう
兵庫県 猪名川町

★ 施設内のご案内

デジタルプラネタリウム



デジタルプラネタリウムは、
昼間や雨天時でも、室内で
美しい星空を再現します。
今夜の星空解説や惑星の
様子など放映します。

展示品
カンボ・デル・シエロ隕石

南米からやってきた
隕石にさわ
ることができるよ!



楽しさと
不思議が
いっぱい!

1F

2F

口径50cm反射望遠鏡

口径50cm反射望遠鏡は、肉眼の約5000倍の
集光力を持ち、土星の環(リング)、火星、木星の
模様などの迫力のある姿を見ることができます。
星雲や星団などの神秘的な輝きを覗く感動を
味わってみませんか。



★

★

★

昼間でも、
太陽の黒点や
プロミネンスを
見られるよ!



いながわ星まつり
ほしぞら写真教室
望遠鏡の使い方教室

楽しいイベント



魅力いっぱい
大野山

雲海や樹氷など
美しい景色に出会える...

キャンプ場
あじさい園
岩めぐり



平成14年に開館した猪名川天文台は、阪神地域
最高峰である大野山の山頂付近に位置していま
す。天文台の1階にはデジタルプラネタリウムが放映
され、床に寝そべりながら天井のスクリーンを鑑賞
することができる珍しい設備です。ぜひ小さな天文
台で癒やしのひとときをお過ごしください。

施設概要

鉄筋コンクリート2階建
建築面積88.38㎡ 延床面積165.34㎡
高さ 12.05m

設備概要

1階 デジタルプラネタリウム 直径5mドームスクリーン
2階 口径50cm反射望遠鏡 直径6m観測室ドーム
口径15cm・10cm屈折望遠鏡

位置

東経135度18分47秒 北緯35度00分23秒
標高740m

まち歩きマップ 1

阪神地域最高峰 大野山岩めぐり

ルートガイド

⑤ 山頂駐車場



100m
2分



① 猪名川天文台



150m
3分

② 日光寺跡



350m
5分

③ 猪名川の源流



370m
6分

④ 展望ポイント



100m
2分

⑤ 岩めぐりコース



2700m
120分

⑥ 山頂駐車場



コース周遊
3.5km
2時間30分



お問合せ：猪名川町観光ボランティアガイドの会（事務局：猪名川町企画総務部企画政策課広報戦略室）

TEL：072-766-8707 FAX：072-766-8902 Eメール：guide@town.inagawa.lg.jp

編集：猪名川町観光ボランティアガイドの会 発行：猪名川町 2019年3月

大野山岩めぐり コースの見どころ



おおやさん おおや 大野山・大野アルプスランド いながわ名所八景

丹波高地に属し、猪名川が流れ出す阪神地域最高峰（標高753m）。多紀連山、大阪市内、瀬戸内海まで見渡すことができる360度のパノラマは絶景です。また、山頂一帯は大野アルプスランドとして整備され、天文台やキャンプ場、岩めぐりコースなどの大自然を満喫することができます。7月初旬には、大野山の山開きのイベントとして「あじさいまつり」が開催されます。山頂付近に約50種、約16,000株のアジサイが咲き誇り、空とアジサイの2つの「青」が溶け合う光景は、訪れる人々を魅了します。

①猪名川天文台 Tel072-769-0770 定休日：月・火・水曜日（祝日除く）

開館時間：午後1:30～9:30 料金：高校生以上200円、中学生以下は無料
2002年4月にオープン。ドーム内には口径50cmフォーク式反射望遠鏡があり、土星の輪や火星の模様はもちろん、肉眼ではとても見えない15等星まで見ることができます。また、昼間や雨天時でも、デジタルプラネタリウムを楽しめます。その他にも、夏には「いながわ星まつり」が開催されるほか、年間を通して様々な星の観測会が実施されています。



②大野山日光寺跡（キャンプ場・あじさい園）

大野山は古文書「大野山日光寺開山実記」に山岳寺院「日光寺」が戦国時代まであったと書かれていることから、山岳信仰（修験）の場であったと考えられます。また神亀3年（726）、聖武天皇の命で大野山に登った行基の前に、三寸七分の地藏尊像が現れたことにより一寺を建て、また天長元年（824）、淳和天皇から大野山日光寺の勅号を賜り、本堂他28坊を誇っていたが、のちに兵火にかかり麓の杉生に移ったとあります。現在の跡地には建物の礎石が残されており、その周辺は、キャンプ場やあじさい園として利用されています。



③猪名川の源流

一級河川「猪名川」は淀川水系に属し、ここ大野山を水源地としています。本町の母なる川として、町内を南北に貫き、川西市、池田市、伊丹市、豊中市、尼崎市を経て、神崎川に合流した後、大阪湾に流れ込みます。猪名川の本流（幹川）の長さは約43.2km。名前の由来は、天平3年（731）に書かれた住吉大社神代記に説話が載っており、古くからこの地方に住みついていた山直阿我奈賀という者の名前、「あがなが」がなまったものと書かれています。



④展望ポイント

ここから広がる景色は、北摂里山博物館 北摂里山30の1つに選ばれている「柏原の棚田」の風景を山の上から展望することができる絶好の写真ポイントです。

⑤岩めぐりコース（大野山の岩石群・国界石）

今から約8000万年前の白亜紀、この付近には火山（佐曽利カルデラ）がありました。そのため大野山を含む北摂地域の各地には、火山の噴火によってできた岩石が点在しています。この岩めぐりコースでも、火山の噴火でできた火山岩である「溶結凝灰岩（火山灰が溶けて固まってできた岩石）」や噴火の際の火砕流によって取り込まれた色々な岩石を観察することができます。

また、岩めぐりコースを歩いていると、「界九」のように数字が刻まれた岩が多く見られます。これは「国界石」として国境を表しています。江戸時代の元禄11年（1698）、摂津国川辺郡柏原村十有馬郡小柿村と丹波国多紀郡後川村との間に山境争論が起きました。村境争いであり、摂津国と丹波国の国境争いでもありました。元禄12年（1699）、京都奉行所の裁許により境を明示するため、岩に「界〇〇」の番号を刻みました。この元禄界石は35番まであります。

その他、点在する巨岩の一部は、めずらしい形から、ユニークな名前が付けられています。



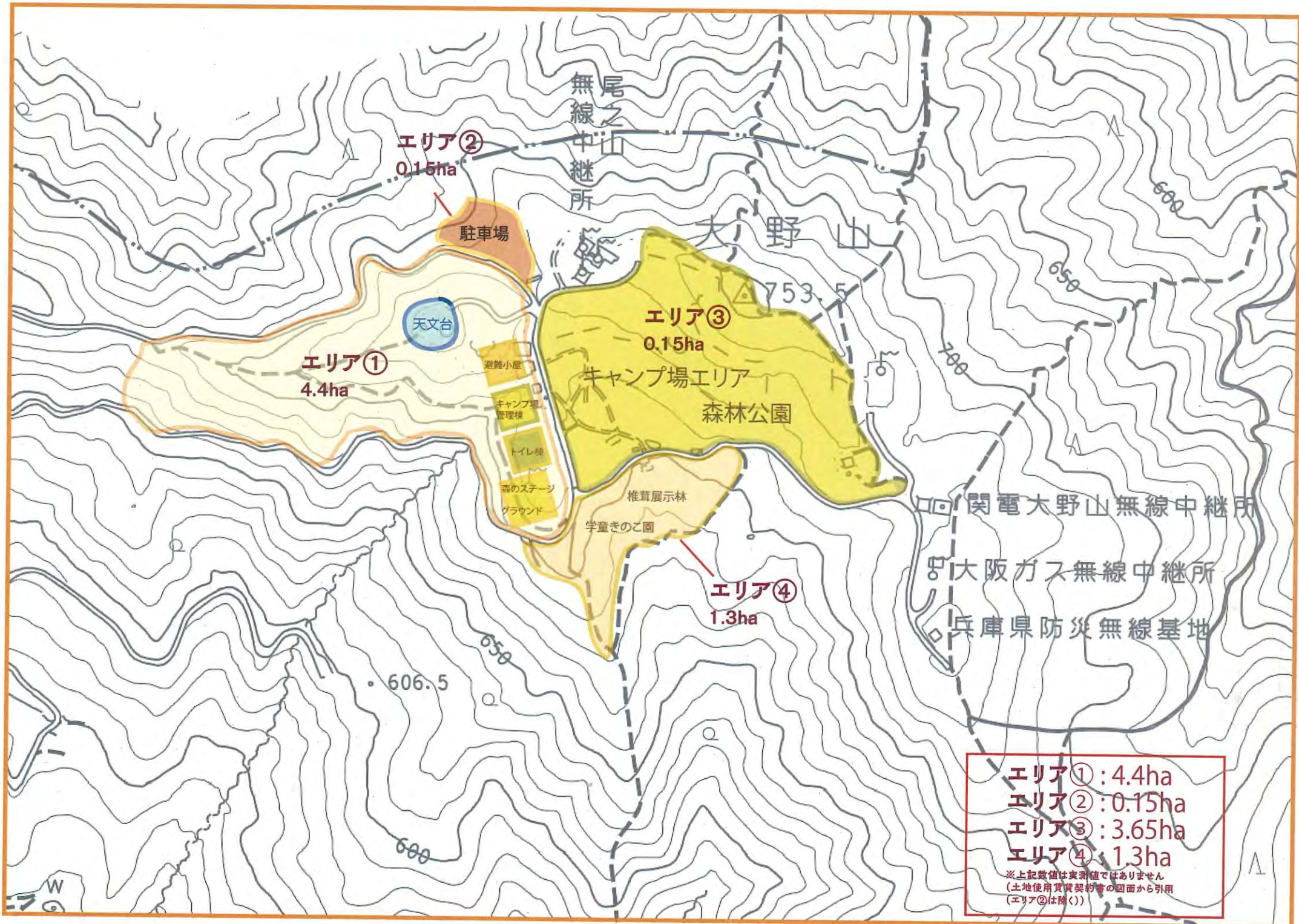

エリア①	: 4.4ha
エリア②	: 0.15ha
エリア③	: 3.65ha
エリア④	: 1.3ha

※上記数値は実測値ではありません
(土地使用実況契約書の図面から引用
(エリア②は除く))



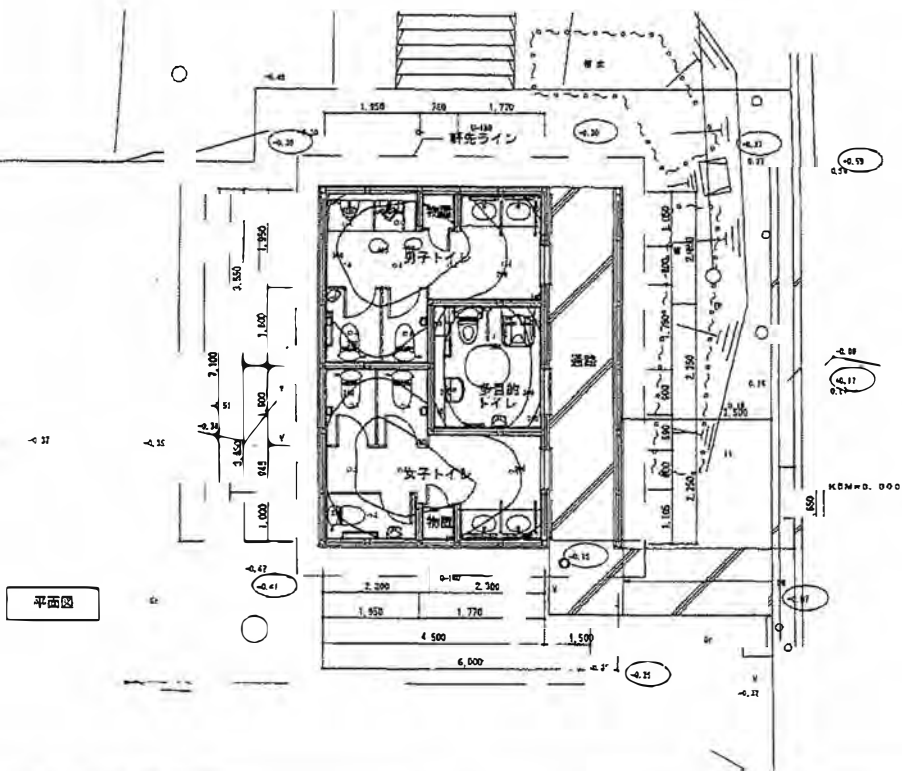
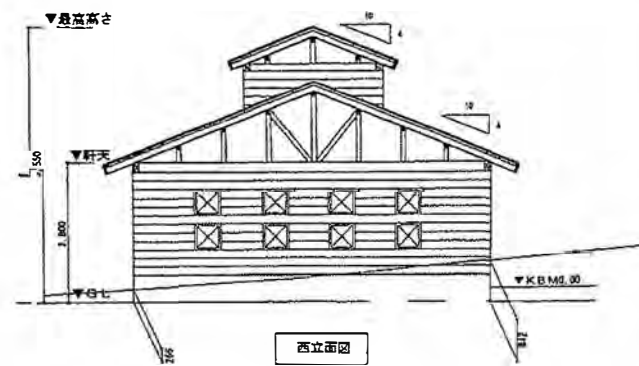
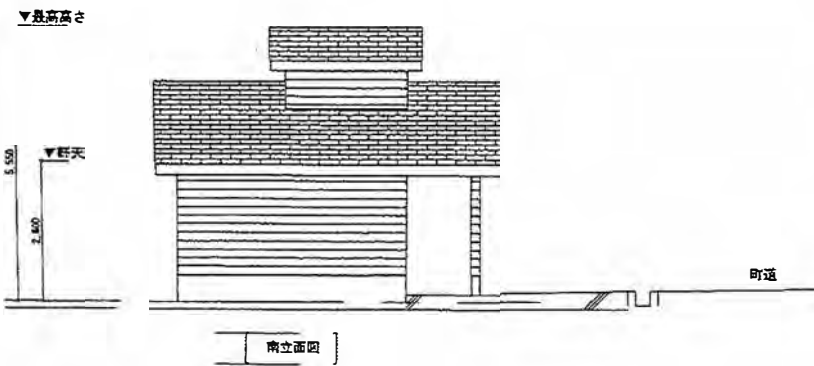

①トイレ棟 : 41.89㎡

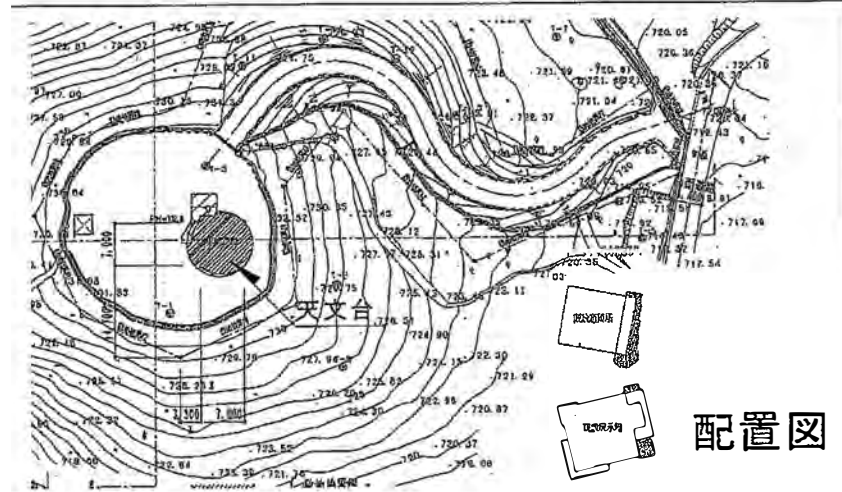
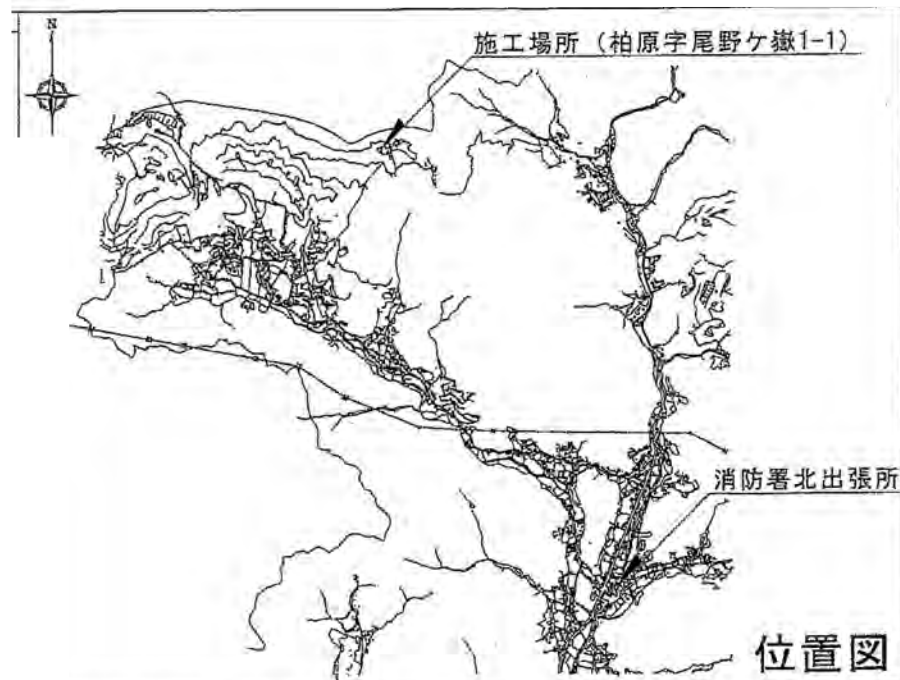

③天文台 : 165.34㎡

③天文台 : 165.34㎡

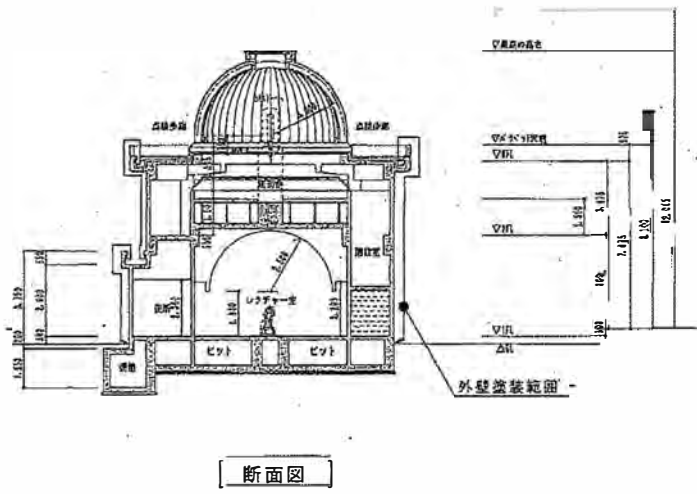
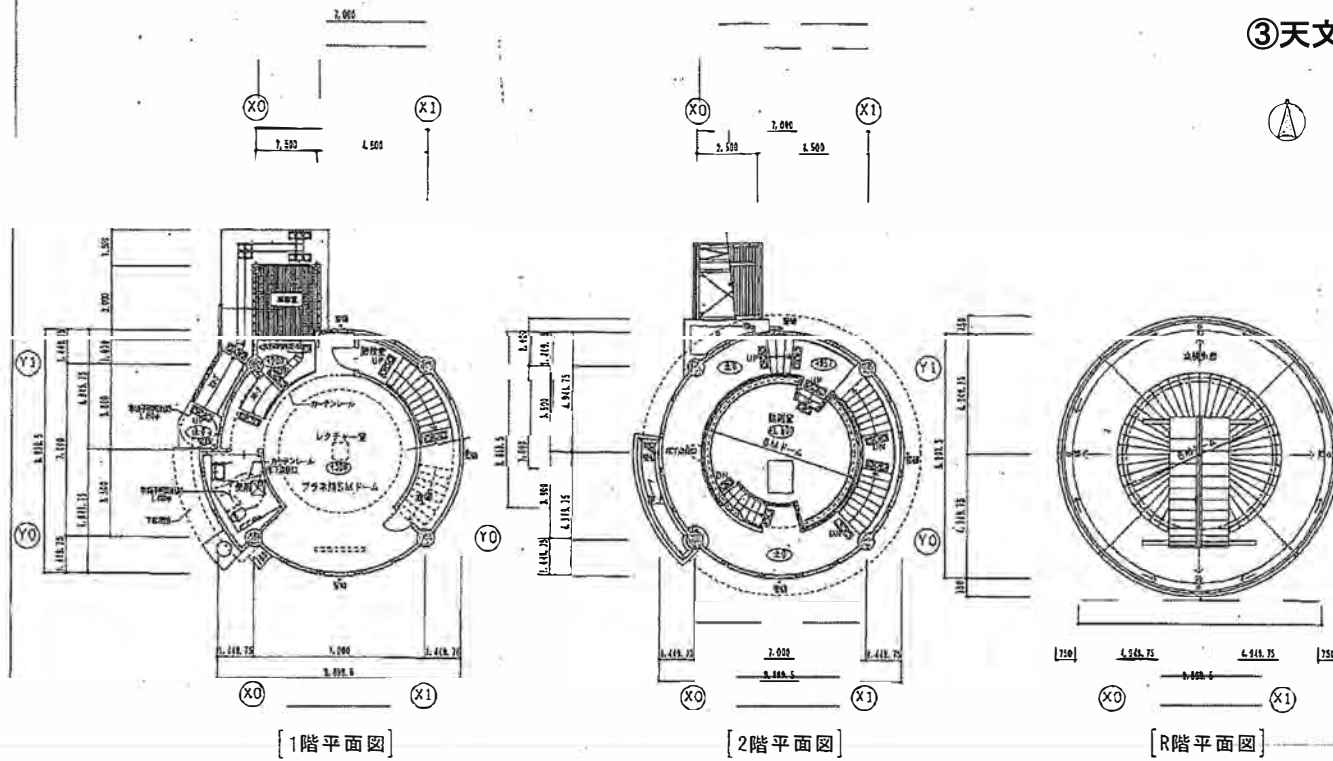

③天文台 : 165.34㎡

 : 外壁改修範囲

<改修内容>

外壁水洗浄 (15MPa程度)、クラック調査・補修のうえ
外壁化粧防水材塗装

構造目地: シーリング打替 (ネリウレタン系)
物置廻り: シーリング打替 (変成シリコン系)

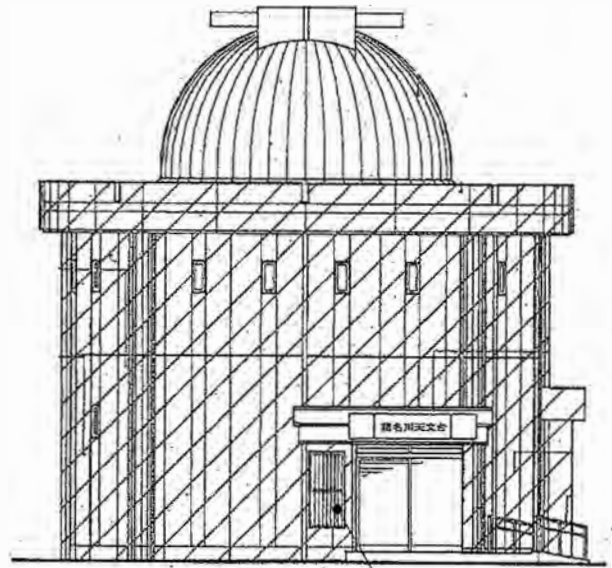

北面立面図

格子: 耐候性塗料塗リ (DP1級)

風除室屋根部
シーリング打替 (変成シリコン系)

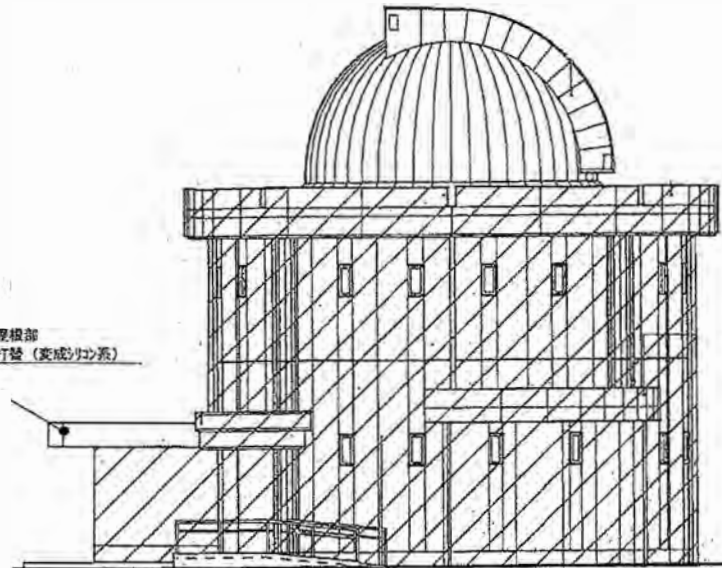

西面立面図

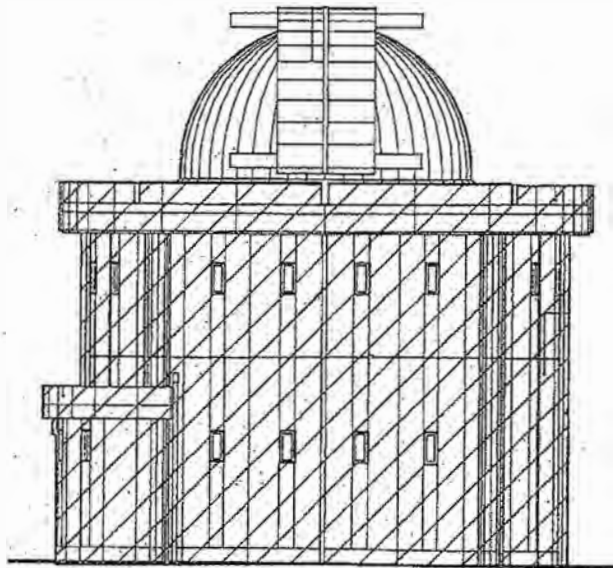

南面立面図

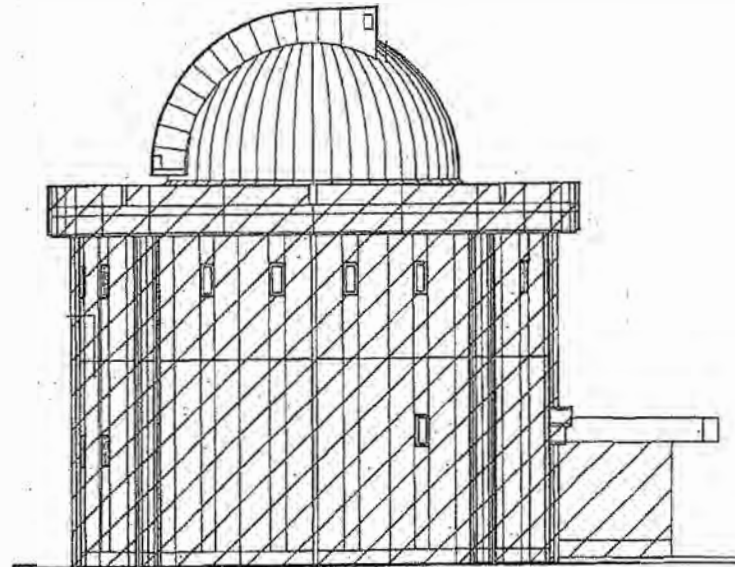

東面立面図

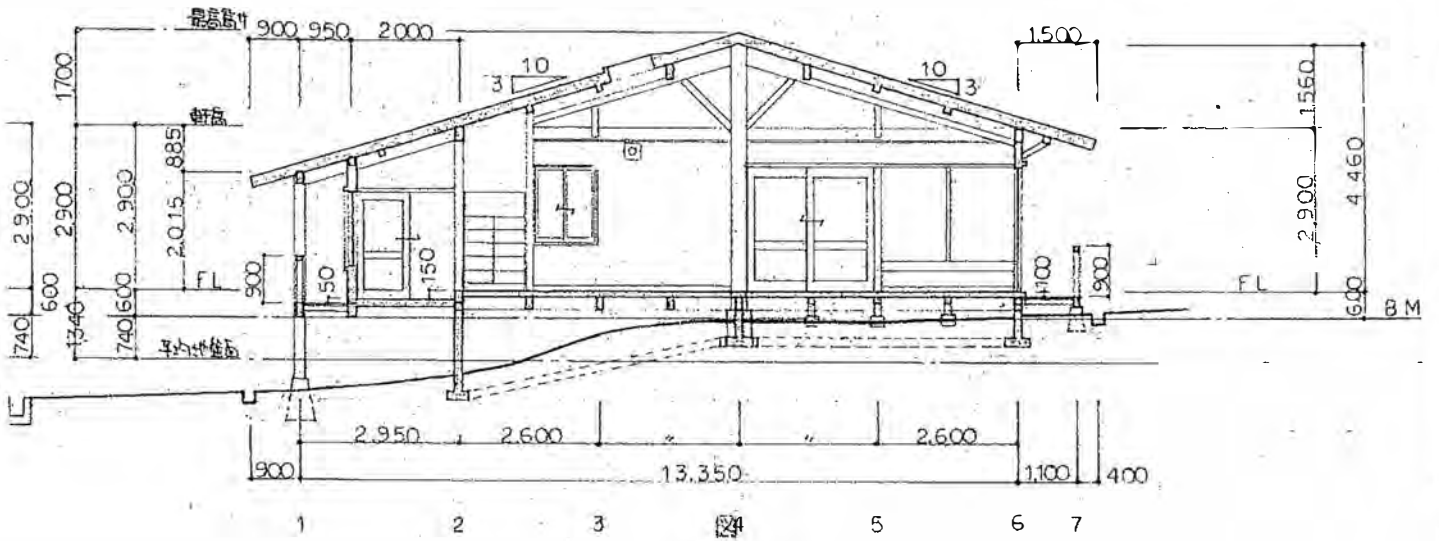

断面 2 1:100

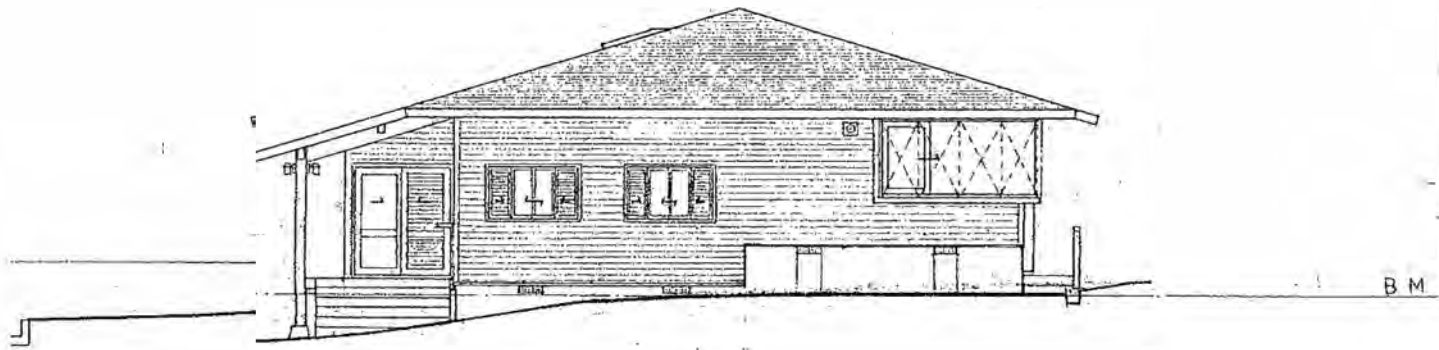

北側立面 1:100

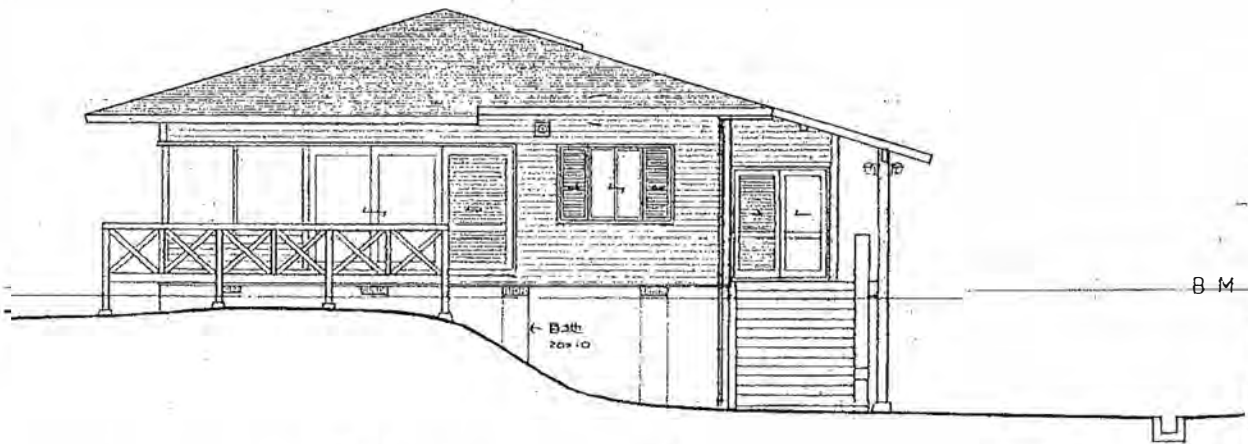

立面 1:100

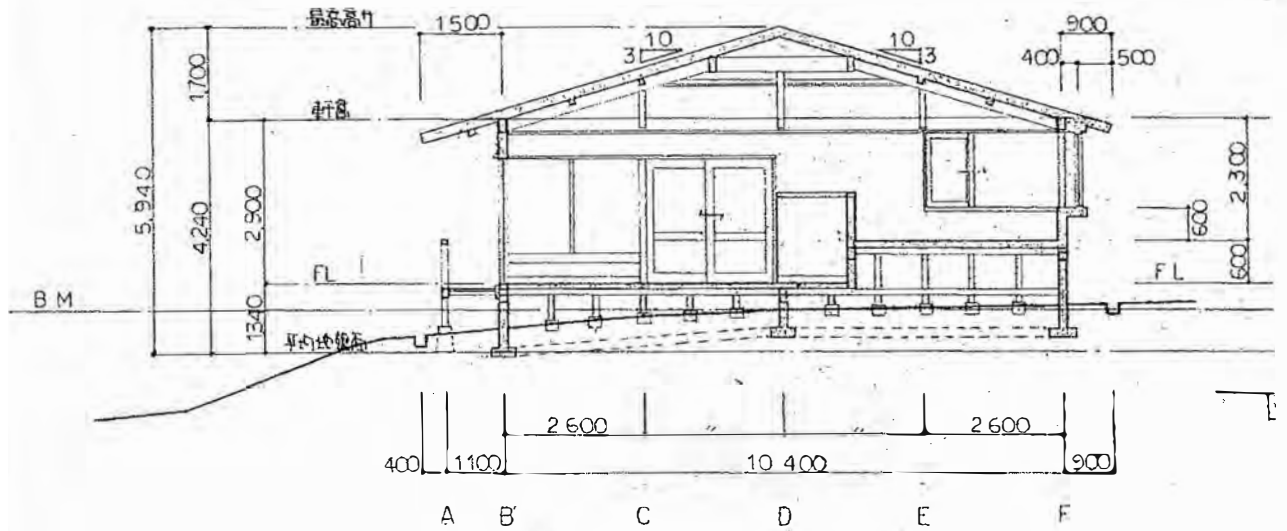

断面图 1 1:100

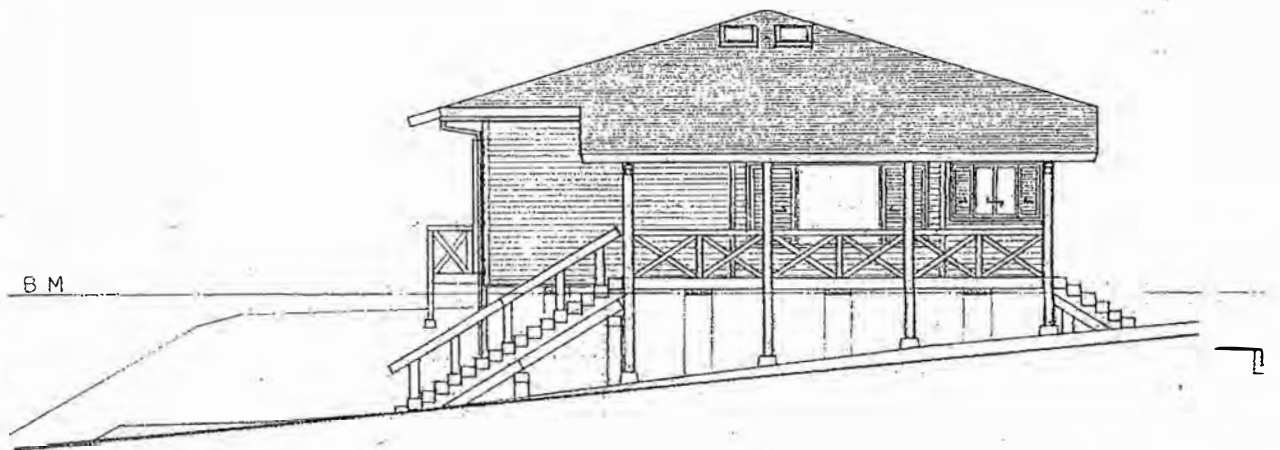

东侧立面图 1:100

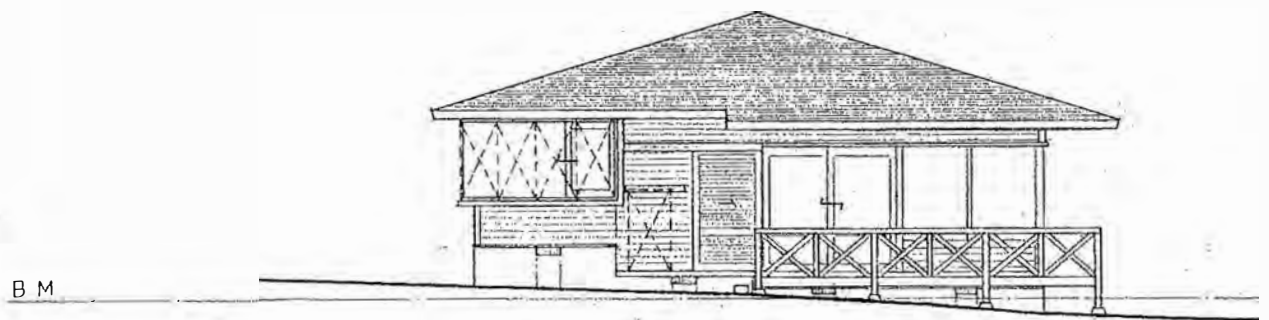

西侧立面图 1:100

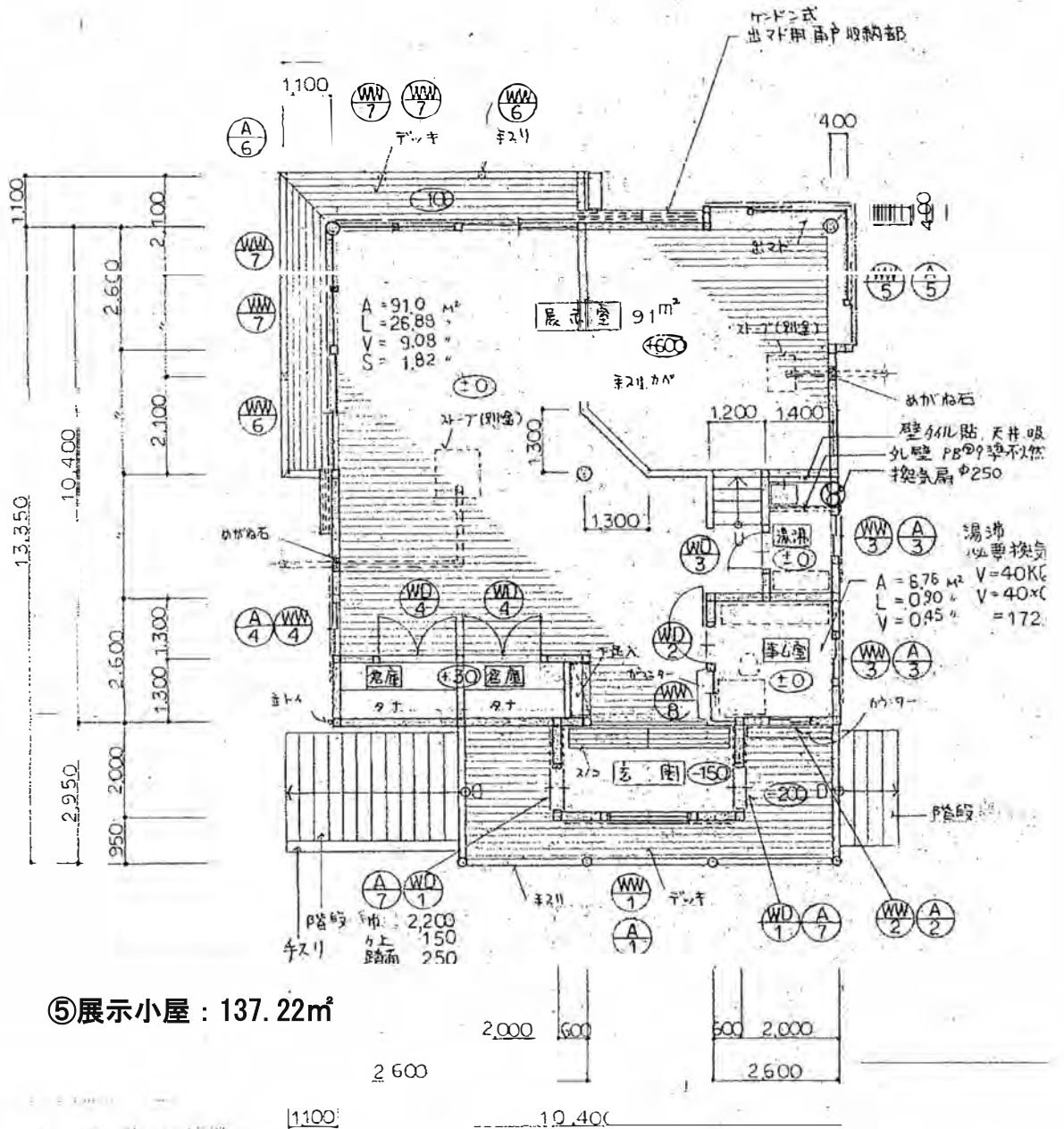

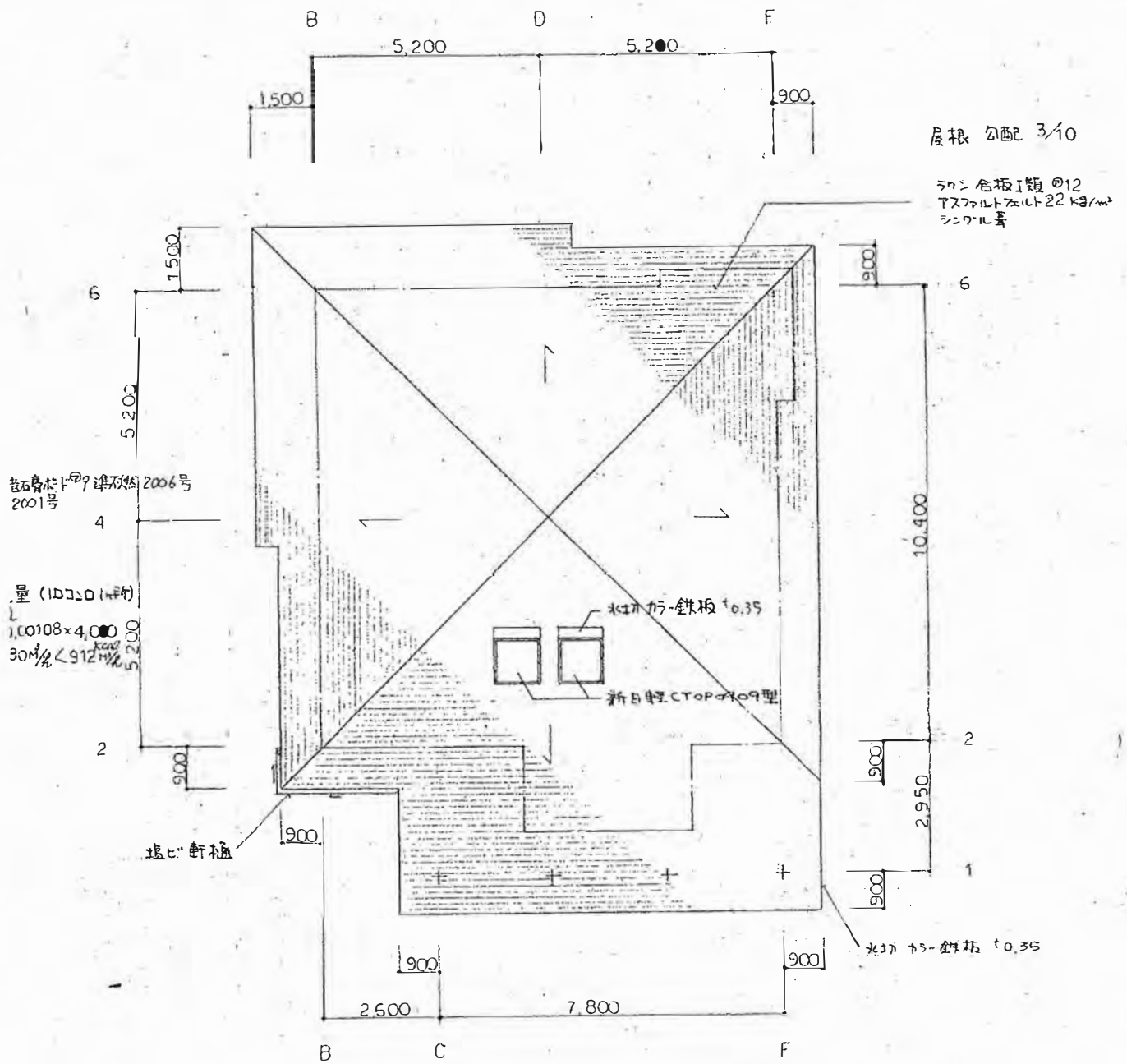

⑤展示小屋 : 137.22㎡

屋根伏図

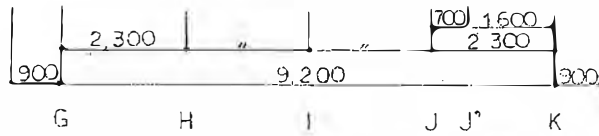
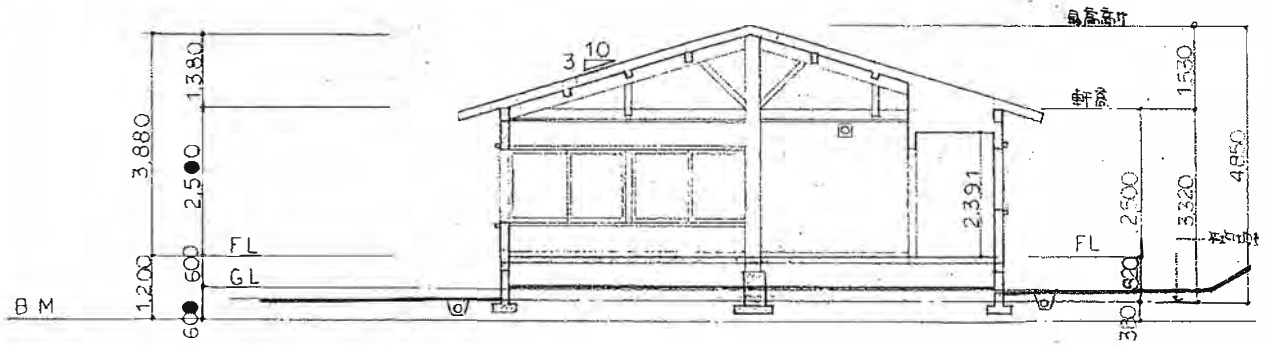

断面图 1 1:100

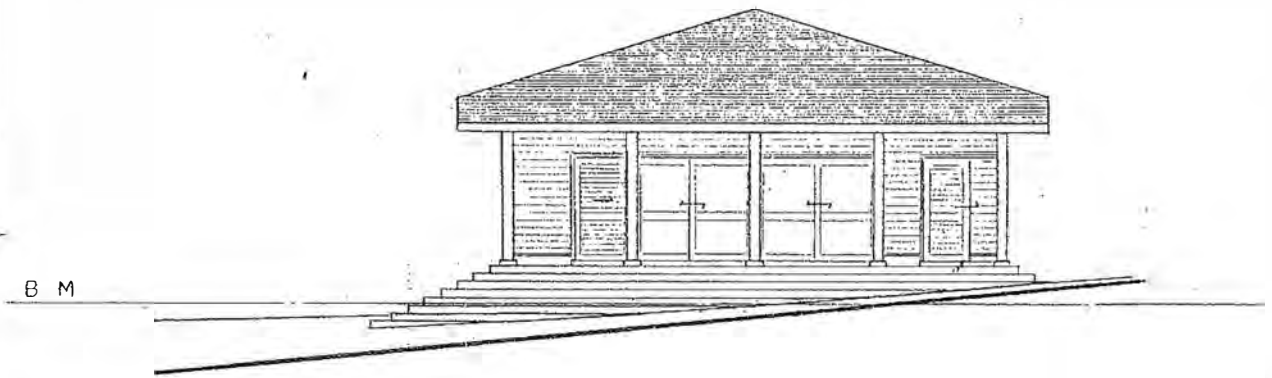

东侧立面图 1:100

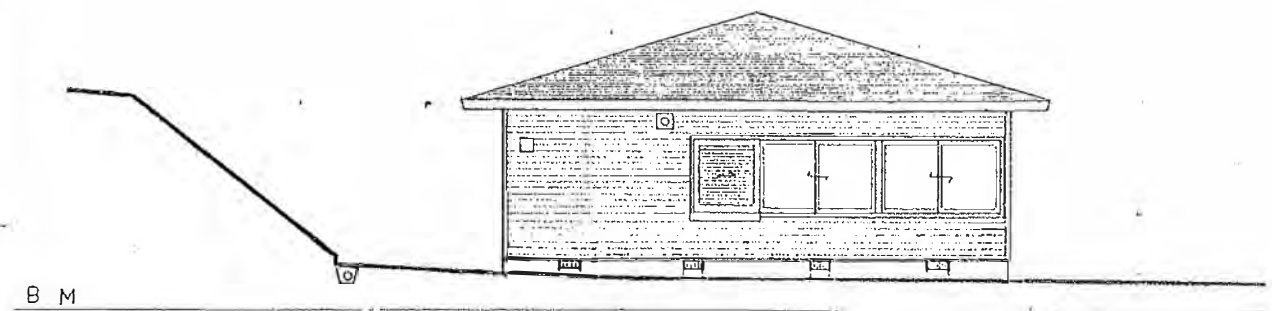

西侧立面图 1:100

⑥避難小屋：100.28m²

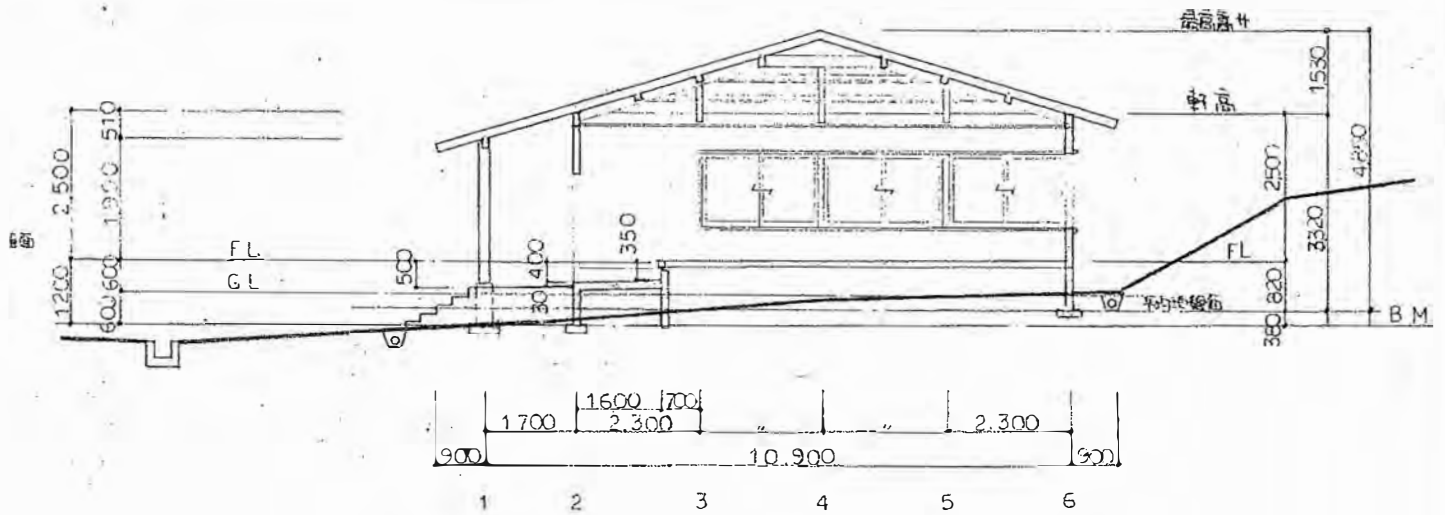

断面图 2 1:100

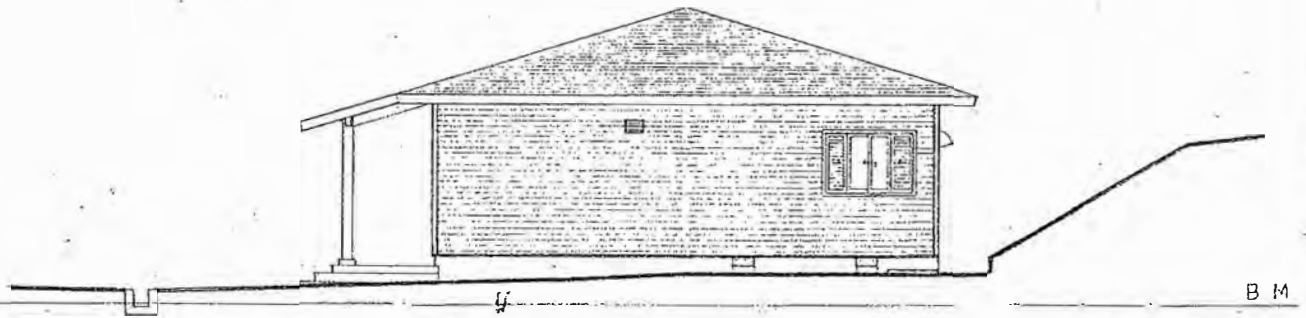

北侧立面图 1:100

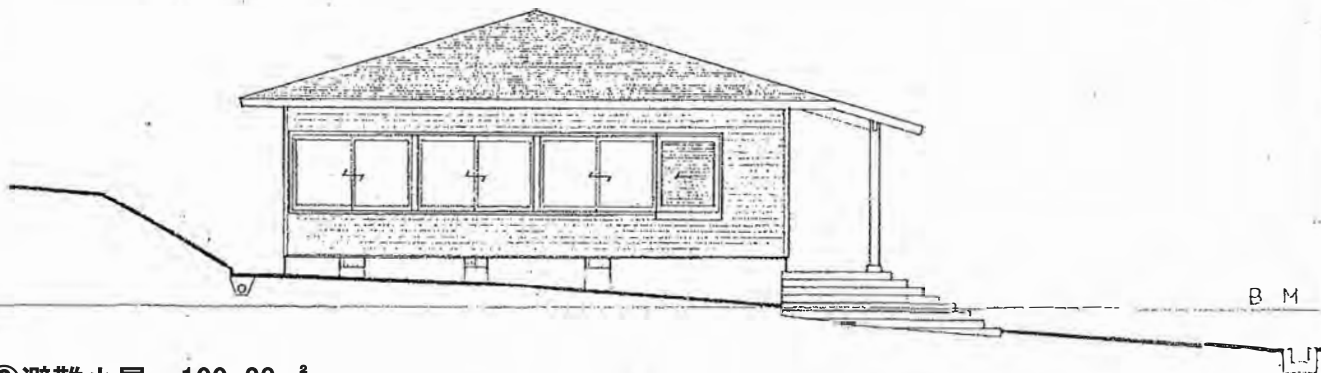

⑥ 避难小屋 : 100.28m²

东侧立面图 1:100

屋根
 耐水合板(1種)φ12 貝掛化粧野地板(13×150合波)
 アスファルトシート 22 kg/m²
 シンクル葺

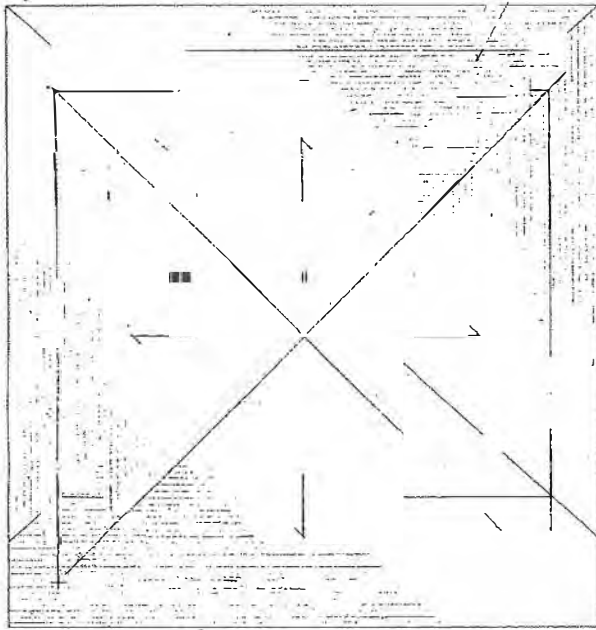

900
 9.200
 900
 1.700

+ + + +



軒先全周 *100mm鉄板 t0.35

⑥避難小屋 : 100.287m²

【天文台（外観）】



【プラネタリウム（1F）】

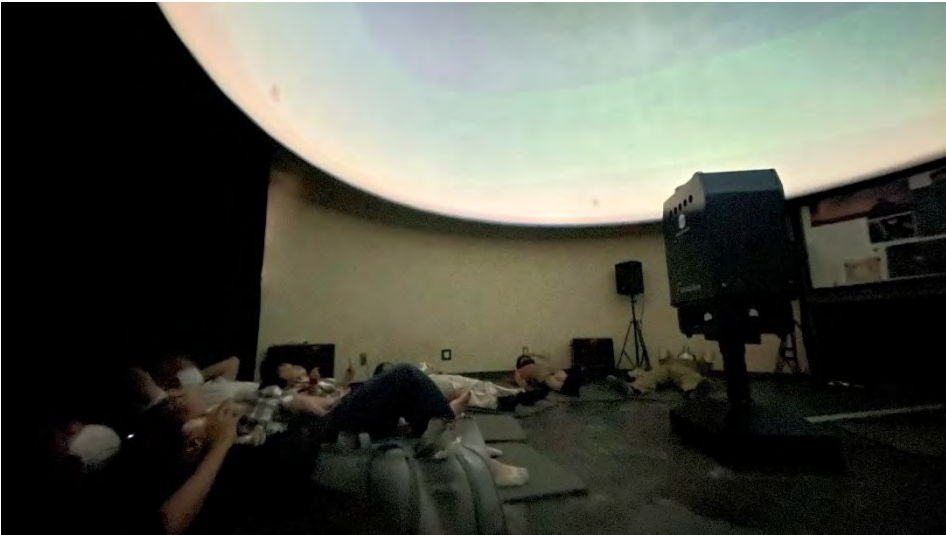

【望遠鏡（2F）】

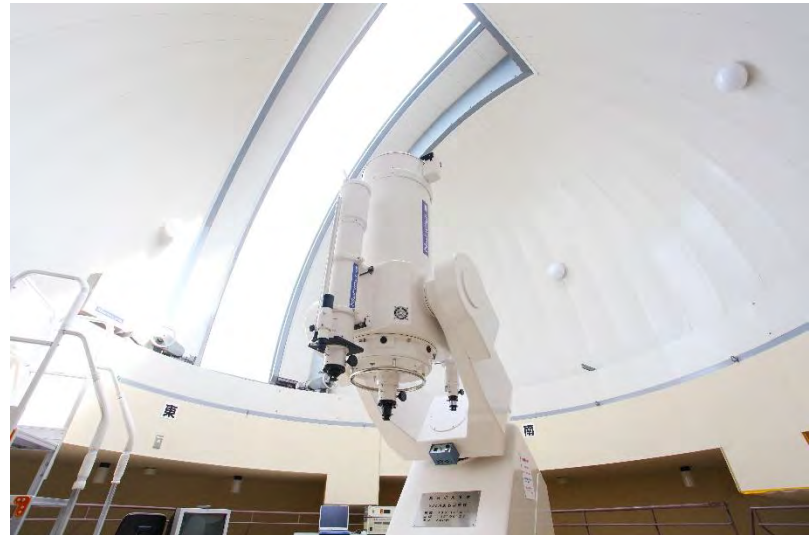

【恋人の聖地 (モニュメント TwoRings)】



【山頂からの眺望】



【キャンプ場】



【炊事場棟】



【トイレ棟】



【展示小屋（兼キャンプ場管理事務所）】



【展示小屋（兼キャンプ場管理事務所）】



【避難小屋】



【R2. 天文台入館者数】

令和2年度	4月度	5月度	6月度	7月度	8月度	9月度	10月度	11月度	12月度	1月度	2月度	3月度	合計
高校生以上（人）	0	0	0	0	0	0	0	373	187	97	214	159	1,030
中学生以下（人）	0	0	0	0	0	0	0	254	85	38	70	46	493
合計入場者（人）	0	0	0	0	0	0	0	627	272	135	284	205	1,523
参考欄	新型コロナ対策のため												

…①

【R2. キャンプ場入場者数】

令和2年度	4月	5月	6月	7月	8月	9月	10月	11月	12月	1月	2月	3月	合計
グループ数	0	0	0	0	0	0	0	0	4	78	209	188	479
日帰り者数	0	0	0	0	0	0	0	0	8	31	137	112	288
宿泊者数	0	0	0	0	0	0	0	0	0	101	274	290	665
合計入場者（人）	0	0	0	0	0	0	0	0	8	132	411	402	953

…②

【R2. その他大野アルプスランド来訪者数】

令和2年度	4月	5月	6月	7月	8月	9月	10月	11月	12月	1月	2月	3月	合計
合計入場者（人）	100	100	100	100	100	100	100	1,254	544	270	568	410	3,746

…③

【R2. 大野アルプスランド総来訪者数】

①+②+③= 6,222

令和3（2021）年度 大野アルプスランド利用実績

【天文台入館者数】

令和3年度	4月	5月	6月	7月	8月	9月	10月	11月	12月	1月	2月	3月	合計
高校生以上（人）※有料	137	110	232	242	230	262	462	331	163	0	0	129	2,298
中学生以下（人）※無料	70	42	48	125	122	124	195	215	62	0	0	41	1,044
合計入場者（人）	207	152	280	367	352	386	657	546	225	0	0	170	3,342 ...①
入館料対象者（人）	137	110	232	242	230	262	335	331	163	0	0	129	2,171
収入額（円）	27,400	22,000	46,400	48,400	46,000	52,400	67,000	66,200	32,600	0	0	0	408,400 ...A
免除対象者（人）	0	0	0	0	0	0	127	0	0	0	0	0	127
稼働日数	15	12	16	19	17	18	19	18	14	0	0	14	162
1日当たり人数	14	13	18	19	21	21	35	30	16	0	0	12	199
参考欄	閉台4/25～	開台5/13～5/31時短営業(13:30～19:00)	6/1～時短営業(13:00～20:00)	時短営業継続(13:30～20:00)	時短営業継続(13:30～20:00)	時短営業継続(13:30～20:00)	10/21まで時短営業継続(13:30～20:00)	10/22から通常営業	雪のため臨時閉館(18日、26日)	全施設閉鎖	全施設閉鎖	3月10日から再開(まん防解除)	

【キャンプ場入場者数】

令和3年度	4月	5月	6月	7月	8月	9月	10月	11月	12月	1月	2月	3月	合計
日帰り区画数	180	0	0	43	44	116	60	108	56	0	0	56	663
宿泊区画数	0	0	0	0	0	0	0	0	35	0	0	68	103
合計区画数	180	0	0	43	44	116	60	108	91	0	0	124	766
日帰り区画収入額(500円)	0	0	0	0	0	0	0	0	0	0	0	28,000	28,000
宿泊区画収入額(1000円)	0	0	0	0	0	0	0	0	0	0	0	68,000	68,000
キャンセル(円)	0	0	0	0	0	0	0	0	0	0	0	2,000	2,000
キャンセル口座振込分(円)	0	0	0	0	0	0	0	0	0	0	0	0	0
延長分(円)	0	0	0	0	0	0	0	0	0	0	0	0	0
合計収入額(円)	0	0	0	0	0	0	0	0	0	0	0	98,000	98,000 ...B
利用料免除区画数	0	0	0	0	0	0	0	0	7	0	0	0	7
日帰り者数	364	0	0	102	108	358	296	341	151	0	0	127	1,847
宿泊者数	0	0	0	0	0	0	0	0	60	0	0	125	185
合計入場者（人）	364	0	0	102	108	358	296	341	211	0	0	252	2,032 ...②
稼働日数	15	12	16	19	17	18	19	18	14	0	0	0	148
参考欄	4/25～閉鎖	～閉鎖	～閉鎖	7月15日～デイキャンプのみ再開	デイキャンプのみ継続	デイキャンプのみ継続	デイキャンプのみ継続	デイキャンプのみ継続	12/2～リニューアルオープン 12/12リニューアル記念イベント 雪のため臨時閉場(19日、26日)	全施設閉鎖 受付のみ再開(柏原自治会館、1/27～の木～日曜日、10～14時)	全施設閉鎖 受付のみ実施(柏原自治会館、木～日曜日、10～14時)	3月から有料 3月10日から再開(まん防解除)	

【その他大野アルプスランド来訪者数】

※天文台の人数×2

令和3年度	4月	5月	6月	7月	8月	9月	10月	11月	12月	1月	2月	3月	合計
合計入場者（人）	414	304	560	734	704	772	1,314	1,092	450	0	0	340	6,684 ...③
参考欄									12/2～リニューアルオープン 12/12リニューアル記念イベント 雪のため臨時閉場(19日、26日)	道路凍結施設全面閉鎖(1/26まで)、まん延防止等重点措置・施設全面閉鎖(1/27～2/20、延長～3/9) ※3/10～再開			

【大野アルプスランド総来訪者数】

令和3年度	4月	5月	6月	7月	8月	9月	10月	11月	12月	1月	2月	3月	合計
①天文台人数	207	152	280	367	352	386	657	546	225	0	0	170	3,342
②キャンプ場人数	364	0	0	102	108	358	296	341	225	0	0	252	2,046
③その他人数	414	304	560	734	704	772	1,314	1,092	450	0	0	340	6,684
合計入場者（人）	985	456	840	1,203	1,164	1,516	2,267	1,979	900	0	0	762	12,072

【大野アルプスランド総収入額】

令和3年度	4月	5月	6月	7月	8月	9月	10月	11月	12月	1月	2月	3月	合計
A. 天文台収入	27,400	22,000	46,400	48,400	46,000	52,400	67,000	66,200	32,600	0	0	0	408,400
B. キャンプ場収入	0	0	0	0	0	0	0	0	0	0	0	98,000	98,000
合計収入額（円）	27,400	22,000	46,400	48,400	46,000	52,400	67,000	66,200	32,600	0	0	98,000	506,400

令和4（2022）年度 大野アルプスランド利用実績

【天文台入館者数】

令和4年度	4月	5月	6月	7月	8月	9月	10月	11月	12月	1月	2月	3月	合計
高校生以上（人）※有料	320	561	353	514	450	368	560	415					3,541
中学生以下（人）※無料	109	189	114	200	258	210	235	185					1,500
合計入場者（人）	429	750	467	714	708	578	795	600	0	0	0	0	5,041 …①
入館料対象者（人）	320	561	353	514	450	364	476	415					3,453
収入額（円）	64,000	112,200	70,600	102,800	90,000	72,800	95,200	83,000					690,600 …A
免除対象者（人）	0	0	0	0	0	4	84	0					88
稼働日数	18	19	17	20	16	18	19	17					144
1日当たり人数	24	40	28	36	45	32	42	36					283
参考欄							令和4年10月7～9日 オープンミュージアム	星まつり実施 (11/26)					

【キャンプ場入場者数】

令和4年度	4月	5月	6月	7月	8月	9月	10月	11月	12月	1月	2月	3月	合計
日帰り区画数	83	120	61	64	57	60	86	76					607
宿泊区画数	114	157	96	146	95	112	146	110					976
合計区画数	197	277	157	210	152	172	232	186	0	0	0	0	1,583
日帰り区画収入額(500円)	41,500	60,000	30,500	32,000	28,500	30,000	43,000	38,000	0	0	0	0	303,500
宿泊区画収入額(1000円)	114,000	157,000	96,000	146,000	95,000	112,000	146,000	110,000	0	0	0	0	976,000
キャンセル(円)	3,500	2,500	1,000	1,500	1,000	500	2,000	0					12,000
キャンセル口座振込分(円)	2,500	3,000	2,000	7,000	6,500	6,000							27,000
延長分(円)	0	0	1,500	1,000	1,000	1,500	2,500	500					8,000
合計収入額(円)	161,500	222,500	131,000	187,500	132,000	150,000	193,500	148,500	0	0	0	0	1,326,500 …B
利用料免除区画数	0	0	0	0	0	0	0	0					0
日帰り者数	234	482	216	249	165	189	259						1,794
宿泊者数	226	526	206	468	278	226	321						2,251
合計入場者（人）	460	1,008	422	717	443	415	580	0	0	0	0	0	4,045 …②
稼働日数													0
参考欄													

【その他大野アルプスランド来訪者数】

※天文台の人数×2

令和4年度	4月	5月	6月	7月	8月	9月	10月	11月	12月	1月	2月	3月	合計
合計入場者（人）	858	1,500	934	1,428	1,416	1,156	1,590	1,200	0	0	0	0	10,082 …③
参考欄													

【大野アルプスランド総来訪者数】

令和4年度	4月	5月	6月	7月	8月	9月	10月	11月	12月	1月	2月	3月	合計
①天文台人数	429	750	467	714	708	578	795	600	0	0	0	0	5,041
②キャンプ場人数	460	1,008	422	717	443	415	580	494	0	0	0	0	4,539
③その他人数	858	1,500	934	1,428	1,416	1,156	1,590	1,200	0	0	0	0	10,082
合計入場者（人）	1,747	3,258	1,823	2,859	2,567	2,149	2,965	2,294	0	0	0	0	19,662

【大野アルプスランド総収入額】

令和4年度	4月	5月	6月	7月	8月	9月	10月	11月	12月	1月	2月	3月	合計
A. 天文台収入	64,000	112,200	70,600	102,800	90,000	72,800	95,200	83,000	0	0	0	0	690,600
B. キャンプ場収入	161,500	222,500	131,000	187,500	132,000	150,000	193,500	148,500	0	0	0	0	1,326,500
合計収入額（円）	225,500	334,700	201,600	290,300	222,000	222,800	288,700	231,500	0	0	0	0	2,017,100

【天文台 入館者数】

5周年記念誌より

年度	人数
平成14年度	29,000
平成15年度	
平成16年度	
平成17年度	
平成18年度	
平成19年度	5,449
平成20年度	5,449
平成21年度	5,082
平成22年度	5,082
平成23年度	6,462
平成24年度	7,653
平成25年度	7,733
平成26年度	6,615
平成27年度	8,372
平成28年度	8,931
平成29年度	8,372
平成30年度	7,894
令和元年度	6,015
令和2年度	1,523
令和3年度	3,342
令和4年度 (11月末まで)	5,041
合計	128,015

観光動態調査より

【大野アルプスランド総来訪者数】

※天文台及びキャンプ場利用者数を除く

5周年記念誌より

年度	人数
平成14年度	87,000
平成15年度	
平成16年度	
平成17年度	
平成18年度	
平成19年度	16,347
平成20年度	16,347
平成21年度	15,246
平成22年度	15,246
平成23年度	19,386
平成24年度	22,959
平成25年度	23,199
平成26年度	19,845
平成27年度	25,116
平成28年度	26,793
平成29年度	25,116
平成30年度	23,682
令和元年度	18,045
令和2年度	5,269
令和3年度	12,072
令和4年度 (11月末まで)	19,702
合計	391,370

観光動態調査より

猪名川町の概況 2022(令和4)年

地域 2021年(R3)

面積 90.33 km² 東西 8 km 南北 18 km 周囲 71 km

海拔 753m (最高) 66m (最低)

経度 135° 25' (最東) 135° 17' (最西)

緯度 34° 51' (最南) 35° 01' (最北)

市街化区域 5.12 km² 市街化調整区域 85.21 km²

人口の推移 ※各年10月1日現在(国勢調査)

1955年(S30) 7,610人 1990年(H2) 21,558人

1960年(S35) 7,178人 1995年(H7) 27,130人

1965年(S40) 7,038人 2000年(H12) 29,094人

1970年(S45) 7,032人 2005年(H17) 30,021人

1975年(S50) 7,940人 2010年(H22) 31,739人

1980年(S55) 11,526人 2015年(H27) 30,838人

1985年(S60) 14,430人 2020年(R2) 29,703人

人口動態 2022年度(R4)

自然増加 -270人(出生73人 死亡343人)

社会増加 -261人(転入等655人 転出等916人)

自治会別人口 2022年(R4) ※3月末現在

自治会数 49 人口 29,800人(世帯 12,538)

原 313人(127世帯) パークタウン東 1,072人(507世帯)

内馬場 77人(28世帯) 白金 6,343人(2,275世帯)

民田 43人(22世帯) 広根ニューハイツ 157人(86世帯)

上阿古谷 116人(60世帯) つつじが丘 5,285人(1,767世帯)

下阿古谷 68人(35世帯) 万善 81人(44世帯)

北田原 154人(67世帯) 槻並 179人(80世帯)

南田原 78人(38世帯) 木津上 141人(67世帯)

北野 105人(55世帯) 木津 91人(45世帯)

紫合 268人(122世帯) 木間生 28人(12世帯)

柏梨田 189人(98世帯) 朽原 104人(45世帯)

上野 120人(51世帯) 林田 37人(20世帯)

広根 241人(106世帯) 笹尾 256人(116世帯)

銀山 25人(12世帯) 清水 306人(156世帯)

猪瀬 73人(35世帯) 清水東 76人(40世帯)

肝川 62人(31世帯) 仁頂寺 65人(33世帯)

差組 81人(40世帯) 島 251人(122世帯)

猪名川荘苑 600人(289世帯) 鎌倉 103人(51世帯)

猪名川台 352人(172世帯) 杉生 285人(165世帯)

松尾台 3,196人(1,476世帯) 西畑 93人(45世帯)

伏見台 3,628人(1,835世帯) 柏原 191人(101世帯)

若葉 3,423人(1,369世帯) 万善荘 22人(16世帯)

東山 262人(113世帯)

猪名川グリーンランド 125人(61世帯)

旭ヶ丘 790人(381世帯)

尾花 29人(17世帯)

ハウディー猪名川 62人(34世帯)

川向 33人(16世帯)

アイディタウン笹尾 121人(55世帯)

年齢別人口 2022年(R4) ※3月末現在

年少人口(0~14歳) 3,534人 構成比 11.86%

生産年齢人口(15~64歳) 16,783人 構成比 56.32%

老年人口(65歳以上) 9,483人 構成比 31.82%

就業人口 2020年(R2) ※10月1日現在(国勢調査)

総数 13,228人(100.0%)

第1次産業 339人(2.6%) 第3次産業 9,977人(75.4%)

農業 334人

電気ガス・水道業 65人

林業 5人

運輸・通信業 1,099人

漁業 0人

卸売・小売業 2,205人

第2次産業 2,423人(18.3%) 金融・保険業 295人

建設業 854人

不動産業 290人

製造業 1,569人

サービス業 5,493人

鉱業 0人

公務 530人

分類不能の産業 489人(3.7%)

財政 2022年(R4)

当初予算総額 207億9,445万3千円(前年度比3.1%増)

一般会計予算 110億9,800万円(〃3.5%増)

<歳入>

町税 37億7,585万9千円(〃16.5%増)

地方交付税 26億3,500万円(〃8.2%増)

国庫支出金 13億6,679万4千円(〃19.6%増)

譲与税・交付金 9億2,566万3千円(〃10.3%増)

県支出金 8億2,407万1千円(〃4.1%増)

繰入金 5億5,410万円(〃28.3%減)

町債 5億1,810万円(〃47.4%減)

使用料及び手数料 1億7,728万4千円(〃2.5%減)

その他 3億2,112万9千円(〃3.7%減)

<歳出>

民生費 36億2,653万8千円(〃2.2%増)

教育費 18億2,628万1千円(〃3.2%増)

総務費 12億6,771万1千円(〃0.7%増)

衛生費 12億2,293万円(〃5.8%増)

土木費 11億1,272万3千円(〃16.7%増)

公債費 8億8,396万9千円(〃1.4%減)

消防費 5億4,575万2千円(〃10.7%減)

農林水産業費 3億1,899万5千円(〃27.7%増)

議会費 1億3,842万4千円(〃7.7%減)

商工費 1億1,592万6千円(〃1.0%増)

その他 3,875万1千円(〃154.9%増)

特別会計予算 67億7,659万4千円(〃2.2%増)

国民健康保険 33億4,869万4千円(〃1.8%増)

介護保険 24 億 8,680 万 8 千円(前年度比 1.3%増)
後期高齢者医療保険 9 億 1,472 万 5 千円(〃6.8%増)
奨学金 2,636 万 7 千円(〃16.0%減)
企業会計予算 29 億 1,985 万 9 千円(〃3.9%増)
水道事業会計 11 億 7,895 万円(〃6.8%増)
下水道事業会計 17 億 4,090 万 9 千円(〃2.0%増)

経済

事業所(2021 年 R3) 事業所数 640
従業者数 7,511 人
商業(2016 年 H28) 商店数 126(卸売 14 小売 112)
年間販売額 325 億 1,800 万円
(卸売 6 億 2,300 万円 小売 318 億 9,500 万円)
工業(2019 年 R 元) 工場数 14
製造品出荷額 80 億 5,478 万円
農業(2020 年 R2) 農家数 558 戸 耕地面積 411ha

公営住宅 2021 年(R3)

町営住宅 32 戸 県営住宅 85 戸

道路

路線数 1,038 町道 278,685m 舗装率 86.97%

自動車 2022 年(R4) ※4 月 1 日現在

乗用車 9,306 台 トラック 740 台 バス 88 台
特殊用途車 250 台 軽自動車 7,266 台 二輪車 1,022 台
原動機付自転車 2,263 台

電車・バス

ふれあいバス年間利用者数 2021 年(R3)14,160 人
阪急バス 1 日平均乗降客数 2015 年(H27)
10,500 人(乗客 5,300 人 降客 5,200 人)
能勢電鉄 1 日平均乗降客数 2021 年 11 月 16 日時点
日生中央駅 8,813 人(乗客 4,443 人 降客 4,370 人)

公園・緑地 2021 年度(R3)

公園 46 カ所 35.48ha
町民 1 人当り公園面積 11.91 m²
総合公園 1 カ所 10.09ha 地区公園 1 カ所 6.14ha
街区公園 40 カ所 10.42ha 近隣公園 4 カ所 8.84ha
緑地 74 カ所 125.22ha 緑道 6 カ所 0.34ha

上水道 2021 年度(R3)

配水管延長 227.7 km
総配水量 317 万 m³ 給水人口 29,796 人 普及率 100%
住民 1 人当り 1 日平均配水量 292ℓ

下水道等 2021 年度(R3)

計画処理人口 36,500 人 水洗化人口 29,148 人
処理面積 758ha 下水道普及率 98.9%
浄化槽等設置人口 211 人
(うち合併浄化槽 206 人、単独浄化槽 5 人)
生活排水処理率 98.5%

清掃 2021 年度(R3)

ごみ排出量 9,498t (前年度比 0.4%減)
うちリサイクル量 1,298 t 1 人・1 日当り排出量 864g
し尿収集量 229kℓ (前年度比増減無)

医療 2021 年度(R3)

病院 2 病床数 309 (今井 111、生駒 198)
一般診療所 16 眼科 2 耳鼻科 2 歯科診療所 6

社会保障

国民健康保険(R4.3 末)
被保険者数 6,268 人
被保険者世帯数 3,909 世帯
後期高齢者医療制度(R4.3 末)
被保険者数 4,515 人
国民年金(R4.3 末)
被保険者数 5,569 人(1 号 3,105 人 任意 73 人
3 号 2,391 人) 福祉年金受給者数 0 人
介護保険(R4.3 末)
第 1 号被保険者数 9,385 人
保育所・認定こども園(R4.4 月当初)
保育所数 2(1) 定員 180 人(90 人)
入所児童 183 人(86 人)
認定こども園数 2(2) 定員 485 人(485 人)
入所児童 460 人(460 人) ()内は私立・町外在住含む

学校(町立) 2022 年(R4) ※5 月 1 日現在

小学校 6 校 1,629 人 幼稚園 3 園 65 人
中学校 2 校 922 人

コミュニティ施設 2021 年度(R3)

コミュニティセンター1 利用者数 4,340 人
公民館 3 利用者数 54,713 人

まつり・観光 2022 年度(R4)

いながわ桜まつり(中止)
いながわキッズフェスティバル(中止)
健康福祉まつり(中止)
ほたるの夕べ(中止)
※いずれも新型コロナウイルス感染予防対策のため中止
いながわまつり 11 月 3 日(開催予定)

スポーツ・レクリエーション 2021 年度(R3)

スポーツセンター(体育館、多目的室、ミーティングルーム、
トレーニングルーム)82,189 人 テニスコート(スポーツグラウ
ンド 5、うぐいす池公園 1、登り尾公園 2)76,663 人
スポーツグラウンド 18,426 人
つつじが丘多目的広場 6,170 人
B&G 海洋センター80,747 人
大野アルプスランド 12,072 人(天文台 3,342 人、キャンプ場
2,046 人、その他 6,684 人)

文化・芸術 2021 年度(R3)

文化体育館イナホール

利用件数 677 件 利用者数 15,953 人

中央公民館

利用件数 2,736 件 利用者数 22,693 人

日生公民館

利用件数 1,070 件 利用者数 19,574 人

ふれあい公民館

利用件数 789 件 利用者数 12,446 人

ふるさと館

利用者数 29,295 人

多田銀銅山悠久の館・悠久広場

利用者数 8,817 人

図書個人貸出

図書館

貸出冊数 550,765 冊 貸出人数 88,309 人

日生図書室

貸出冊数 27,693 冊 貸出人数 10,502 人

移動図書館

貸出冊数 8,130 冊 貸出人数 2,022 人

図書館図書室全蔵書冊数 360,683 冊

登録者数 42,624 人

福祉施設 2021 年度(R3)

総合福祉センター(一般利用)

利用件数 2,078 件 利用者数 33,140 人

障害者相談支援センター(計画相談含む) 3,804 件

地域包括支援センター 2,294 件

消防 2021 年(R3)

消防署 1 北出張所 1 はしご付消防自動車 1 台

消防ポンプ自動車 4 台 救助工作車 1 台 救急車 3 台

資機材搬送車 2 台 その他緊急車両 2 台 消防団車両 32 台

火災 14 件(建物 5 件、林野 1 件、車両 2 件、その他 6 件)

救急 1,281 件(急病 849 件、一般負傷 260 件、交通事故 77 件、その他 95 件)

救助 26 件(火災 1 件、交通事故 7 件、建物等による事故 9 件、その他の事故 9 件)

その他 113 件(風水害 1 件、町外応援 12 件、火災に至らず 4 件、警戒 12 件、誤報 4 件、虚報 1 件、救急支援 75 件、その他 4 件)

町議会議員・町職員数 2022 年度(R4)

町議会議員条例定数 16 人

町職員数 264 人(町長・副町長・教育長・再任用職員を含む)

歴史

(M22 年)市制・町村制により、中谷・六瀬村が成立

(S25 年)国勢調査人口 中谷村 3,831 人、六瀬村 3,916 人

(S30 年)中谷・六瀬 2 村を合併し、猪名川町となる

初代町長に福原丈太郎氏が就任

(S32 年)猪名川溪谷が県立自然公園に指定

(S34 年)町長に水越政夫氏が就任

(S36 年)阪急バスが柏原乗り入れ

(S37 年)県立川西高校猪名川分校開校

(S42 年)学校給食センター開所

(S44 年)都市計画区域(木津以南 4,952 ヘクタール)に編入

(S45 年)ごみ収集開始

木津以南市街化調整区域に指定

(S46 年)町振興計画まとまる

町民会館が完成

(S47 年)上水道事業に着工

消防特設分団発足

(S48 年)町長に原豊作氏が就任

(S49 年)保育所開所

ごみ焼却場完成

上水道給水開始

(S50 年)県立猪名川高校に独立

日生ニュータウン入居開始

(S51 年)木津総合会館完成

(S53 年)松尾台小学校開校

能勢電鉄日生線開通

笹尾浄水場完成

(S54 年)人口 1 万人突破

火葬場完成

戸隠神社が国重要文化財に指定

新庁舎完成

町民憲章決まる

(S55 年)第二次町振興計画スタート

松尾台幼稚園完成

(S56 年)下水道事業開始

(S57 年)公共下水道の通水式

(S58 年)ふるさと館完成

日生連絡所事務開始

(S59 年)六瀬住民センター完成

町スポーツグラウンド完成

静思館開館

(S60 年)町制施行 30 周年

町長に上神光雄氏が就任

(S61 年)北部地域診療所オープン

町保健センター完成

(S62 年)クリーンセンター完成

(S63 年)オーストラリア・バララット市と姉妹都市提携

(H 元年)人口 2 万人突破

第三次町総合計画スタート
(H2年)猪名川中学校開校
町消防本部・署スタート
(H3年)文化体育館完成
県営住宅完成
(H4年)奥猪名健康の郷完成(温泉利用)
町消防庁舎完成
(H5年)町消防署北出張所完成
白金小学校開校
町長に宮東一三氏が就任
(H6年)猪名川保育園開園
(H7年)阪神・淡路大震災発生(1.17)
町ゆうあいセンター完成
(H8年)生涯学習センター開館
(H9年)町長に真田保男氏が就任
総合公園全面完成
(H10年)猪名川勤労者総合スポーツ施設(体育館)完成
つつじが丘小学校開校
木間生以北市街化調整区域に指定
(H11年)木喰仏が県指定文化財に指定
情報公開条例・個人情報保護条例制定
(H12年)公共施設循環バス「ふれあいバス」運行
移動図書館「イナくるっと号」運行
第四次町総合計画スタート
道の駅いながわ完成
日生中央駅前情報プラザ INAGAWA 完成
(H13年)B&G 財団猪名川海洋センター完成
(H14年)猪名川バイパス開通
猪名川天文台(アストロピア)完成
ISO14001 認証取得
(H15年)歴史街道モデル地区に認定
(H16年)障害者福祉センター完成
人口3万人突破
静思館が国登録有形文化財に登録
(H17年)町制施行50周年
(H18年)つつじが丘幼稚園開園
(H19年)歴史街道・多田銀銅山悠久の館完成
水道庁舎完成(中央監理所移設)
(H20年)北野バイパス開通
(H21年)国崎クリーンセンター完成
町長に福田長治氏が就任
(H22年)第五次町総合計画スタート
(H24年)阿古谷小学校閉校
多田銀銅山悠久広場完成
つつじが丘多目的広場完成

(H26年)旧阿古谷小学校の活用事業決定
給食センター全施設更新
(H27年)町制施行60周年
多田銀銅山遺跡が国史跡に指定
(H28年)六瀬総合センター(ふらっと六瀬)完成
(H30年)新名神高速道路開通
(R2年)第六次町総合計画スタート
つつじが丘幼稚園閉園
新型コロナウイルス感染症予防のため施設閉館
や各種事業等が中止となる
(R3年)町長に岡本信司氏が就任
中谷中学校閉校
六瀬中学校閉校
(R4年)清陵中学校開校

宣言

核兵器廃絶平和の町宣言(H元年9月)

交通安全の町宣言(H11年2月)

町章



S37.4.10 制定

シンボルマーク



H17.4.1 制定

町花・町木

町花 つつじ 町木 松 S46.4.1 制定

発行 猪名川町企画総務部企画政策課広報戦略室