

ほしい情報届いていますかー広報紙は毎月1日・15日に発行

七月二十六日に開催された臨時町議会の詳細は次号（八月十五日発行）でお知らせします

駅前周辺が変わります！

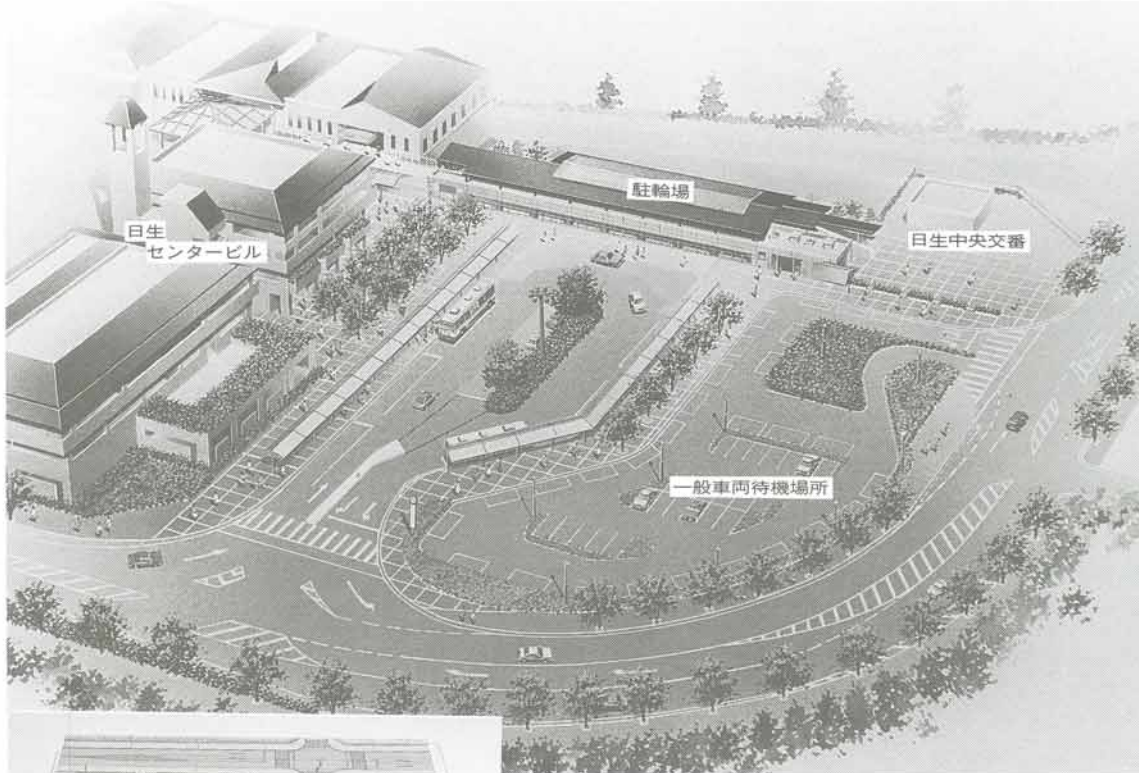

日生中央駅前広場の概要がまとまりましたので今月号では、その概要をお知らせします。

最近の交通事情の変化によって、日生中央駅前周辺の違法駐車・駐輪は、年々増加しています。これに対応するため、今年度には立体駐輪場を施工、来年度には、現在の駐輪場の跡地に送迎車、買い物客などの待機場所を整備します。

また、駅北部分（伏見台側）についても、通勤などの送迎車両が円滑に通行できるようにロータリーと駐輪場を整備します。

日生中央駅前広場は、昭和五十五年十月に駅前線の一部として九千七百平方メートルを都市計画決定し、整備していますが、最近の車事情の変化や新たな商業施設のオープンに伴い、日生中央駅前周辺の違法駐車などは年々増加しています。

また、駅前ロータリー部分は、バスやタクシー、通勤通学の送迎車などが多く、車のスムーズな通行を妨げるだけでなく、予想外の事故を起す原因になっています。

また、日生中央駅周辺の駐輪場

今年度着手予定の駅前広場駐輪場は次のとおりです。

一階部分については、下段にはバイクを、上段は自転車を設置します。（図のとおり）二階部分も同様の配置です。

また、駐輪場内にトイレ、管理

駅前駐輪場

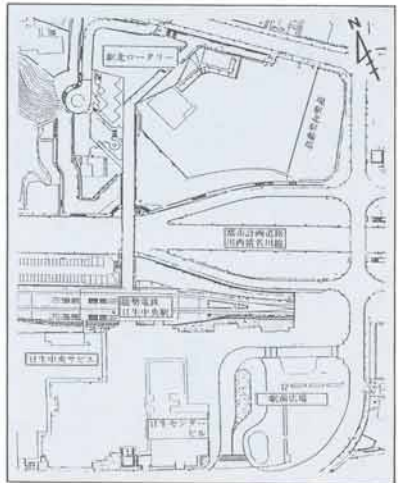
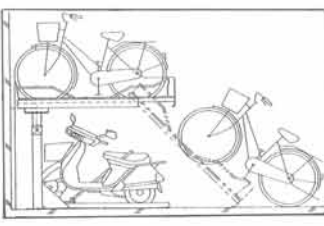

前周辺に放置されています。

これらのことから、町は、駅前広場として再整備します。完成予想図（写真）

その主な内容は、バス、タクシー、送迎車などの待機場所と駐輪場の整備です。

また、この整備に伴い、相当量の樹木が減少する（こと）によって、フラワーポットなどを追加設置

し、緑の保全や景観に配慮し、その樹木は、可能な限り公園などに移植する計画です。

また、駅北側もロータリーや駐輪場を整備します。

そして、この駅前広場と駅北ロータリーをアーケードで結び、雨天の場合でも、快適に利用できるよう計画しています。

駅北ロータリー

現在、伏見台、川西市美山台の住民の通勤通学における送迎は、駅南のバス・タクシー周辺を利用されています。

駅北ロータリーが完成すれば、スムーズな送迎が可能となります。また、その下部は駐輪場を整備し、自転車、バイクの不法駐輪が解消できます。この駐輪場の整備に伴い、これまでの駅北駐輪場はなくなり、また、駅へのアクセスとして、これまで離れていたスロープを階段と合わせて整備し、歩行者に優しい設計になっています。

- ▽建設面積 約70㎡
- ▽駐輪可能台数 60台（バイク30台、自転車30台）
- ▽構造 鉄骨造クレーン降下車換算

- ▽駐輪場設置
- ▽敷地面積 2,340㎡
- ▽停車帯 約60台
- ▽駐輪可能台数 千100台（自転車換算）

※今回お知らせした内容は、基本設計段階のもので、今後、多少の変更となる場合がありますので、ご了承ください。

詳しくは、都市計画課 六六・八七〇四へ。

8月1日号の主な内容

- 2面＝町職員の募集
- 3面＝シートベルト着用アップ運動、福祉コーナー
- 4・5面＝国民健康保険特集
- 6面＝差別をなくそう県民運動
- 7面＝フォトニュース
- 8面＝お知らせ

平成9年度 町職員を募集

1次試験は9月22日(日)実施

平成9年4月採用の町職員を募集します。
本町は6万人都市をめざして着実な町づくりを推進しています。
あなたのエネルギーを「町づくり」にいかしてみませんか。
募集要項、申込書などは、総務課、日生・六瀬住民センターで配布していますので、8月23日(金)までに必要事項を記入し、総務課へ提出ください。(郵送による申込は、受付期間中に必着のこと)一時的試験は9月22日(日)に実施します。
問い合わせは、総務課(☎66-8708)へ。

あなたのエネルギーをまがひんてい!

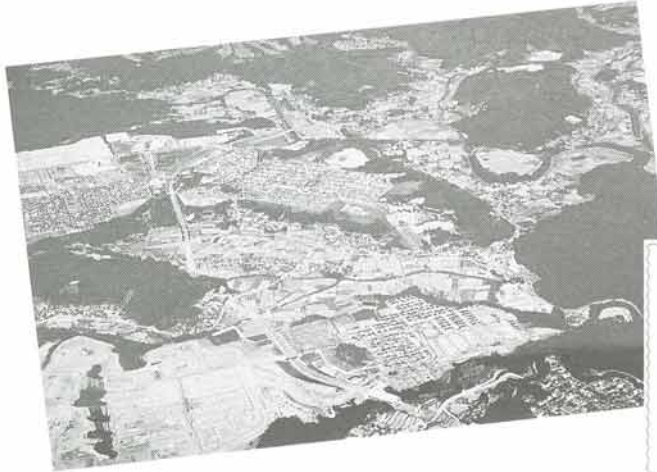

職種・採用人員・受験資格

職種	採用予定人員	学歴	受験資格
事務職	1名	大卒	昭和47年4月2日以降に出生し、学校教育法による4年制大学を卒業又は平成9年3月卒業見込みの人
幼稚園教諭	1名		昭和46年4月2日以降に出生し、幼稚園教諭1種または2種の免許を有する人又は平成9年3月31日までに同免許を取得見込みの人
保育職	1名		昭和46年4月2日以降に出生し、保育資格を有する人又は平成9年3月31日までに同資格を取得見込みの人
消防職	1名	高校卒	昭和51年4月2日以降に出生し、学校教育法による高等学校を卒業または平成9年3月に卒業見込みで、次のすべての要件を満たす人 ○身長……160cm以上 ○体重……47kg以上 ○視力……両眼とも視力1.0以上(矯正視力を含む。ただし、裸眼視力0.3以上) ○色覚、聴力、言語及び運動機能等に障害がないこと。

(注)●地方公務員法第16条の欠格条項に該当する人は応募できません。
●受験者が平成9年3月31日までにその属する学校を卒業できない場合、または必要な専門課程の修了や資格の取得ができない場合は採用できません。

ゆうあいセンターだより

福祉公社職員募集

ゆうあい福祉公社では、平成九年四月採用の職員を次のとおり募集します。

あなたの情熱を福祉にいかしてみませんか。
▽募集職種 養母(父)・ホームヘルパー
▽採用人数 3名
▽受験資格 昭和37年4月2日以降に出生し、介護福祉士の資格を有する。又は平成9年3月に介護福祉専門学校などを卒業見込みの人。又は介護福祉士の資格を取得見込みの人。夜勤のできる人

▽試験日時 9月22日(日)
▽受付 8月23日(金) 午後1時～5時
▽募集要項はゆうあいセンター、健康福祉課、日生・六瀬住民センターに備え付けていますので、必要事項を記入のうえ、ゆうあいセンターへ持参ください。

食堂の休業日

八月十四日から同十六日の三日間、臨時休業します。

平成8年度ママさんレポーター

今年度のママさんレポーター6名が新しく決まりました。このレポーターは、各小学校区から1名推薦していただき決定しています。



町営プールなどを休止

町では、大阪府下や阪神間で発生している病原性大腸菌O(オー)157による感染を未然に防ぐため、七月二十六日から町営南・北プール・町内六小学校開放プールを当面、休止しています。併せて、ゆうあいセンター内のプールも八月一日から休止しますのでご協力願います。

町営プールなどを休止

町では、大阪府下や阪神間で発生している病原性大腸菌O(オー)157による感染を未然に防ぐため、七月二十六日から町営南・北プール・町内六小学校開放プールを当面、休止しています。併せて、ゆうあいセンター内のプールも八月一日から休止しますのでご協力願います。

O(オー)157食中毒対策会議を設置

問い合わせは健康福祉課(☎66-8701)へ

応急処置

＜日射病・熱射病にかかったら＞



日射病とは、暑いところで直射日光に長時間さらされると、動き回るとときに起ります。これは、脳の体温を調整する中枢がうまく働かず、発汗と諸臓器への血流増加のため、心臓からの血液の送り出しが追いつかなくなったり状態です。体はだるさ、頭痛、吐き気、めまい、低血圧、脈脈(脈が早くなること)などが起り、ひどい場合は失神します。

熱射病は、炎天下でなくても非常に暑い所で動いたり、スポーツをしたら起るといふときに起ります。熱射病は、炎天下でなくても非常に暑い所で動いたり、スポーツをしたら起るといふときに起ります。

問い合わせは、消防本部(☎六六・〇一一九)へ。

図書館からのお知らせ

図書館 毎週月曜日、31日(土)
利用時間 10:00～18:00
日生・六瀬図書館 開室日 カレンダーのとおり
開室時間 10:00～18:00(土曜日と六瀬図書館は10:00～12:30)

内容	とき	ところ
おはなし	17日(日) 14:00～14:30	図書館
おはなし	18日(月) 10:30～11:00	日生住民センター
ゆめっ子劇場	24日(日) 11:00～12:00	図書館
みんなであそぼう	28日(木) 15:30～16:00	日生住民センター
平和を考える本のコーナー	1日(木)～30日(金)	図書館

日	月	火	水	木	金	土
				1	2	3
4	5	6	7	8	9	10
11	12	13	14	15	16	17
18	19	20	21	22	23	24
25	26	27	28	29	30	31

●: 日生・六瀬図書館の開室日
▲: 日生図書館のみ開室日

あなたの命は あなたが守る

シートベルト着用アップ運動



七月二十から十月一日の三カ月間、県民運動の一環として、シートベルト着用アップ運動が繰り広げられます。シートベルト着用率の広報・啓発「街頭指導」「着用率の調査」を繰り返すステップ法によって、シートベルトの着用を習慣づけ、交通事故死者の減少を目指すとして、

また、本町は、今年度県交通安全対策委員会から、交通安全対策重点推進地域に指定されました。様々な交通指導取締りも予想されます。「命、目、命、ケガ、お金」

慣つけない。この意識を絶えず持ち安全運転に努めましょう。

車に乗ったらずシートベルトを

シートベルトを着用しない最も多い理由は、「面倒だから」です。しかし、シートベルト非着用者の死者数は意外と多く、着用者の約四倍です。シートベルトをしていれば助かったというケースも少なくありません。面倒だから、窮屈だからという理由で、実際に命が失われているのです。

その他にも、シートベルトを着用すると運転の姿勢が正しくなり、運転操作が適切になる、疲労が軽くなるなどのメリットもあります。

「車に乗ったらずシートベルトを」走行距離に関わらず、シートベルト着用を習慣づけましょう。また、幼児にはチャイルドシートを利用しましょう。

福祉

福祉医療費助成制度

町では次のよう福祉医療費助成制度があります。

- 老人医療 満65歳から69歳の老人に医療費を一部助成
- 乳幼児医療 3歳未満の乳幼児に医療費を助成
- 重度心身障害者 (児) 医療 身体障害者手帳1級、2級、療育手帳A判定の交付を受けている人に医療費を助成
- 母子家庭等医療 母子、父子家庭の人、遺児の人を対象に医療費を助成 (児童が18歳になる年度末まで)

各福祉医療制度には、所得の制限があります。下表の本人、配偶者・扶養義務者のいずれかの所得額が上回った場合は、受けられない場合があります。受給要件に該当されると思われる人は問い合わせください。

児童扶養手当

児童扶養手当の現況届と特別児童扶養手当の所得状況届を交付します。

八月十一日から同月二十日まで、児童扶養手当の現況届と特別児童扶養手当の所得状況届を交付します。

対象は、現在手当を受けている人と、支給停止中の人です。該当する人は、印章と手当証書、支給停止中の方は不要を持参ください。

児童扶養手当の支給

十八歳に達する日以降の最初の三月三十一日までの児童が、次に該当する場合、母に支給されます。■父母が離婚後、母に養育されているとき

■父が重度の障害であり、就労していないとき

■父が死亡し、遺族年金が支給されないとき

なお、昭和六十年八月一日以降に支給要件に該当してから五年を経過しても認定請求をしていない場合、正当な理由 (災害・急病・交通事故など) がなければ支給されませんので注意ください。所得の制限があります。

福祉医療費所得限度額一覧表

老人医療			乳幼児医療		
扶養親族の人数	本人	配偶者・扶養義務者	扶養親族の人数	幼児扶養	保護者
0	1,595	6,061	0	3,278	
1	1,975	6,310	1	3,578	
2	2,355	6,523	2	3,878	
3	2,735	6,736	3	4,178	
4	3,115	6,949			

重度心身障害者(児)医療			母子家庭等医療		
扶養親族の人数	本人	配偶者・扶養義務者	扶養親族の人数	母扶養義務者	等者
0	4,497	6,061	0	2,301	
1	4,847	6,310	1	2,681	
2	5,197	6,523	2	3,061	
3	5,547	6,736	3	3,441	
4	5,897	6,949			

阪神福祉事業団 臨時職員

ななくさ白寿荘 (特別養護老人ホーム)にて臨時職員を募集しています。

▼職種 寮母 (40歳位まで)

▼勤務日時 月曜から金曜日の午前8時45分から午後5時まで

▼賃金 日給8千2百円、交通費は別途支給

希望者は、電話連絡のうえ、履歴書をななくさ白寿荘 (〇七七八・九〇三・二六六二)へ持参ください。

このコーナーに関する問い合わせは、健康福祉課 (五六六・八七〇)へ。

精霊流しにご協力を

お盆のお供え物は河川に流さず
クリーンセンターへ持ち込んでください

▶とき 8月15日(木) 午前9時～同10時

▶所要 午前10時30分～

羽田健太郎 ファンタジームロディーズ

8月31日(土)

午後6時開場・6時30分開演

テレビなどで有名な本格派のピアニスト、羽田健太郎氏を迎え明るくユーモアにあふれたピアノ・トークコンサートを開催します。

▶入場料 前売一般2,500円、学生1,500円 (3歳以上中学生以下) なお当日券は500円増 全席自由、10名以上1割割で発売中

問い合わせは、文化体育館 (五六六-7400) へ。

ピアノ・トーク フルーツ
羽田健太郎さん 画城 三花さん

お忘れなく / 町民県税第2期分・国民健康保険税第2期分・個人事業税第1期分の納期は9月2日です

消費生活のアドバイス

> 67 <

補正下着でやせる?

疑問な点は、消費生活相談コーナー (五六六・一一一〇) へ。

税 質問コーナー

たばこに対する税金は?

問 私たちはたばこを吸います。たばこにはたばこ税がかかります。たばこ税は、たばこを吸ったときにかかると聞いています。たばこ税は、たばこを吸ったときにかかると聞いています。たばこ税は、たばこを吸ったときにかかると聞いています。

答 たばこ税は、たばこを吸ったときにかかると聞いています。たばこ税は、たばこを吸ったときにかかると聞いています。たばこ税は、たばこを吸ったときにかかると聞いています。

問 補正下着は着用するだけでスリムな体型に変わる。補正下着のセールの電話がかかってきた。きつぱりの服をかかると、セールのセールスマンが家に訪ねてきた。初めは必要ないが、断つことが結局断り切れず、約二万円程度の契約をしてしまった。すぐに契約解除をしようとするが、セールスマンがききかたがた、セールのセールスマンより一契約解除は困難だと電話があった。どうしたら良いのか?

答 補正下着は着用するだけでスリムな体型に変わる。補正下着のセールの電話がかかってきた。きつぱりの服をかかると、セールのセールスマンが家に訪ねてきた。初めは必要ないが、断つことが結局断り切れず、約二万円程度の契約をしてしまった。すぐに契約解除をしようとするが、セールスマンがききかたがた、セールのセールスマンより一契約解除は困難だと電話があった。どうしたら良いのか?

なくそう差別 ともに生きる社会

差別をなくそう県民運動 8月1日〜31日

県では、八月を「差別をなくそう県民運動」の推進強週月間として、お互いの人権を尊重しあい、あらゆる差別のない、ともに生きる社会の実現をめざします。わたしたちは、誰でもみんな毎日幸せに暮らしたいと願っています。昭和四十年に出された同和対策



▽とろろ 社会福祉会館
▽講師 ハツ塚 実さん 尾道市立短期大学
▽演題 「おとなと子どもとのほつとする関係」
問合わせは 本津総合会館(☎六八・〇二七)へ。

人権作文

「スロ出しチョンマ」を学習して知ったことは、しょう車やとの様は、仲間であるはずの村人や突き殺の人たちを仲たがひさせ、自分たちへの不満をまをへやって、自分たちをよければいいと考えていっているのだ。

差別は、しょう車やとの様が侮をして、ほかの人にはいいことがない。なぜなら、昔武士たちが地位と生活を守るために仕組まれた差別に、今でも苦しんでいる人がいるからだ。そして、この差別をなくしていくためには、何も確かなんで決めつけないようにする(と)だと思つた。いくらわたしの行いが悪いからといって、

「〇〇がした」と決めつけるのはよくない。ぼくが三年生の時ベンイがなくなつた。みんなは何も見えないのに、ぼくがなつたしとみんなが言つた。でも、そのベンイは先生が持つていた。なのにほとんどの人が、あやまってくれなかつた。だから、ぼくは、差別でまづっている人

私たちの気持ち、くやしさを悲しさがあわかる。他の人が差別しているのを知つたら、「まちがっている」と言える気持ちが必要だと思つた。人間の心は自分のためだけのよくぼう、そのために何でもするといふ考を持つて、でも、人の心は非常にいややすい。もうい。だからと言って、自分ら弱

「スロ出しチョンマ」を学習して

五年のときの作品

道路をまもる月間

8月10日は

道の日

八月は道路をまもる月間です。私たちの暮らしは、道路なしに

成り立ちません。道路にはトンネルや橋、横断歩道、信号機などが設置されており、みなさんの生活の一部として役立っています。道路を正しく使おう

道路はみんなのもので、子どもや老人、車いすを利用する人もあります。一人ひとりが大切に使いましょう。道路においてある看板や商品、道路にはみだしている看板等の不法占用物は、通行の妨げになるだけでなく、非常に危険なときもあります。道路を管理している県や町では、安全で快適な道路環境を守るため、県警察本部や警察署とともに、これらの不法占用物の解消に取り組んでいます。また、町では、町道管理者として道路の新設、改良、補修などをしています。詳しくは、建設課(☎六六・八七五)へ。

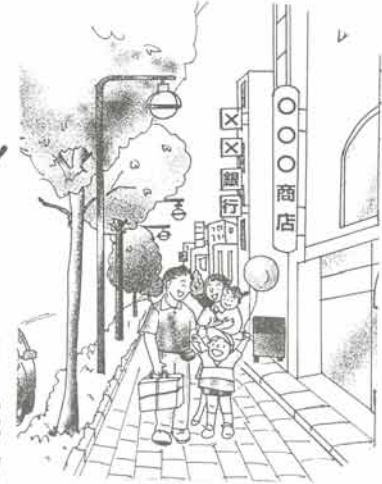

道路を正しく使おう!

動物愛護祭で長寿犬を表彰します



九月十五日に、山形県名川獣医師会と県川西保健所が開く「かわにし・いながわ動物愛護祭」で表彰する長寿犬を次のとおり募集します。
【対象】13歳以上で元気な長寿犬
申込方法は、住所、氏名、電話番号、飼犬の種類・年齢・性別・名前、簡単なエピソードを添えて、犬の写真(カラー版・普通紙各一枚)を添えて、八月二十日(必着)まで、川西保健所衛生課(〒987-0101 山形県川西町二丁目二番の八) ☎五七・四三〇へ。

水を大切にしよう 8月1日から7日まで水の週間です

ほんま しょう 本間 翔くん 1歳6ヵ月(若葉)

うらべ かい ト部 愛ちゃん 1歳4ヵ月(松尾台)

はいノポーズ

お外で遊ぶのが大好き。朝、目を覚ますと靴を持ち、ドアを開けてくれるのを待っています。父 教・母 由美子さん

ちょっぴり甘い人坊の愛。少しおしゃべりできるようになりました。元気にすくすく育つてね。父 寛・母 薫さん

兵庫五カ国ふるさと展

各町の特産品を届けます

津名町 篠山町

兵庫五カ国交流会議は、平成八年度の「ふるさと展」を次のとおり募集しています。各家庭に年一回、各町の特産品を届けます。

▽募集品名数 10名(先着順)
▽会費 1万5千円
▽発送時期及び特産品 9月11日(津名町、わかめ(津名町)) 10月11日(黒大豆、黒大豆ワイン、松茸(篠山町)) 2月11日(水産加工品(香住町)) 3月11日(播磨町)

希望者は八月三十一日までに、町長公室備え付けの所定用紙に必要事項を記入し申込みください。詳しくは、町長公室(☎六六・八七〇七)へ。

戦後51年

この平和をいつまでも

7月20日から26日まで「平和を考える夏」を、サビエコミュニティホールで開催しました。期間中の参加者は約400人で、戦争の悲惨さをあらためて学び、この平和がいつまでも続くことを願いました。



フォトニュース

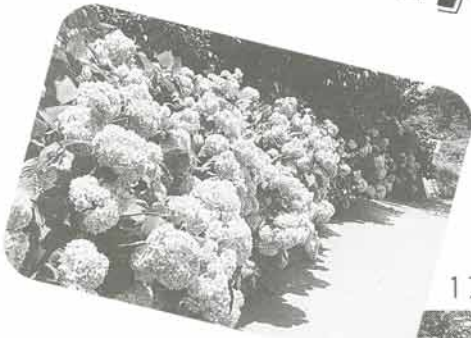

1万株のあじさいが咲き乱れ

友好の絆を大切に

7月3日、姉妹都市提携を結んでいるオーストラリアのパララット市からジェームス・コ克蘭市長（右から3人目）ら3名が町を表敬訪問しました。市長らは、静思館で懇談後、図書館やゆうあいセンターなど町内施設を見学しました。



7月13日・14日・20日・21日の4日間、柏原の大野アルプスランドであじさいまつりが行われました。家族連れやハイカーら約2,000人の来場者は、鮮やかに咲く1万株以上のあじさいを堪能しました。14日にはストリートオルガン、20日には猪名川源流太鼓の公演がありました。

教育研究所開所式

6月24日、松尾台小学校内に教育研究所が開設されました。同研究所では、幼・小・中学校（園）教諭の研究員が、教育に関する専門的・技術的な事項の調査研究を行います。また、専門のカウンセラーを迎えての教育相談も実施しています。（詳細は、8面に掲載）。



日生中央サッカークラブ 初の全国大会へ！



6月9日・16日、姫路市球技スポーツセンターで行われた第20回全日本少年サッカー大会県大会で日生中央サッカークラブが、いくつもの接戦を制し優勝しました。兵庫県代表として、7月28日から8月3日まで全国大会で熱戦を繰り広げます。

夏を元気にのりまろう

私たちの生活の中に潤いと安らぎをもたらす「いけばな」にふれる機会を提供するために、兵庫のまつりふれあいの祭典96いけばな展を開催します。

▽出展料 一点につき約2万円
▽対象 町内に在住者及び町内で教室を開いている人や、出稽古で阪神地域で教室を開いている人
申込みは、八月十二日（月）までに社会教育課（☎六六・六〇〇六）へ。

いけばな展(猪名川会場)に出展を

昆虫展を開催



第8回「夏休みワクワク昆虫展」を8月10日・11日の2日間、日生中央サビエ2階のサビエ・ギャラリーで開催します。（入場無料）当日は、昆虫標本展示や大阪府立大学農学部昆虫学研究室の先生らによる昆虫相談室・学習教室があります。問い合わせは、サビエ管理事務所（☎66-4971）へ。

規則正しい生活を

なお、量目に関する指導、立入検査は今年度から町が計画的に実施することになりました。身近な計量知識

六月二十七日に日生住民センターで、県計量保安課と産薬課が合同で主婦を対象に、生活に活かす身近な計量について学ぶ「計量教室」を開催しました。その中で、町内で売られている商品の内容量が表示とおり計量されているか、商品を試買して量目検査（再計量）も実施しました。量目検査結果は、適正率九二%でしたが、不適正の主な原因は、トレイなどの商品を入れている容器（風袋）の重さの引き忘れ、商品からの水分蒸発による減量などでした。

- ☆商品取引用の「はかり」は三年に一回、定期的に精度検査が実施されます
 - ☆次の計量器は、検定の有効期間が過ぎれば商品取引などには使用できません
 - ・水道メーター（8年）
 - ・タクシメーター（1年）
 - ・ガスリザーブメーター（5年）
 - ・ガスメーター（10年）
 - ・電圧メーター（10年）
- 詳しくは産薬課（六六・八七〇九）へ。



くらしをより正しい生活



かわら版

人口 27,704 (+7)
 (男13,466 (+3)
 女14,238 (+4))
 世帯数 8,235 (+15)
 (平成8年7月1日現在)

〒66-0001 日生連絡所
 〒66-0001 六瀬連絡所

〒66-1421 日生連絡所
 〒66-0239 社会福祉会館

〒68-0217 木津総合会館
 〒66-1000 保健センター

〒66-7400 文化体育館
 〒68-0818 グリーンセンター

〒66-0119 町消防本部
 〒66-1200 福祉センター

募集

◆保育園児

▷対象 平成4年4月2日から平成5年4月1日までに生まれた保育に欠ける幼児

申込み・問い合わせは、健康福祉課 (☎66-8701) へ。

◆あいあい広場

▷とき・内容 8月9日(金)＝暑さに負けず元気に遊ぼう、8月23日(金)＝ミニミニ夏祭り

▷ところ 日生住民センター

▷参加料 8月9日＝無料、8月23日＝100円

▷対象 幼児(1～4歳)と親30組(先着順)

申込みは子育てセンター (☎66-7800) へ。

◆天体観測「星を見る会」

中谷中学校区青少年健全育成推進会議が、自然の大切さ・大きさを学ぶため、猪名川高校の生徒などの指導のもと、天体観測を実施します。

(当日現地受付)

▷とき 8月2日(金) 午後7時から

▷ところ 猪名川高校グラウンド

問い合わせは、社会教育課 (☎66-6006) へ

◆ガールスカウト兵庫第17団員

▷対象 小学1年生から高校3年生の女の子

申込みは、井上宅 (☎66-2004) へ

◆ふれあいの祭典「阪神囲碁・将棋大会」

▷とき 8月25日(日) 午前10時～午後5時

▷ところ さんさん囲碁サロン

▷内容 囲碁大会 (一般の部A＝4段以上 同B＝初段から3段 同C＝1級以下 シルバーの部＝昭和13年4月1日以前に生まれた人)・将棋大会 (一般の部A＝3段以上 同B＝初段から2段 同C＝1級以下 シルバーの部＝昭和13年4月1日以前に生まれた人)

▷参加料 無料



保健だよ



種別	とき	ところ	内容
予防接種・乳幼児健診	ツベルクリン反応 ツ反判定・BCG 8日(木)	保健センター	生後3～48カ月児 ツベルクリン接種者
	三種混合 (ジフテリア、百日 ぜき、破傷風) 麻しん 風しん		1期初回＝生後3～90カ月(3回) 1期追加＝1期初回接種後12～18月
	年間を通じて実施 各医療機関の指定時間	指定医療機関 (年間予定表 に掲載)	生後12～90カ月 風しんは麻しんの接種後に実施。
	日本脳炎	1期初回＝3歳～5歳までの幼児 1期追加＝4歳～90カ月児 2期＝9～12歳(小学校4年生) 3期＝14歳～15歳	
成人病検診	3歳児健康診査 29日(木) 13:30～14:15	保健センター	H5.6.20～H5.8.28 身体計測、診察、歯科検診など
	3・4カ月児健康診査 21日(木) 13:30～14:15	保健センター	H8.3.19～H8.5.20 身体計測、診察、離乳食の試食
	母親学級 7日(木)・12日(月) 28日(木) 13:00～13:30	保健センター	1日目 妊娠中の心構え、栄養、妊婦体操 2日目 歯の健康、分娩に関する心構え 3日目 育児に関する心構え、沐浴指導
関係	胃がん検診 13日(火) 8:30～11:00 受付締切 6日(火)	保健センター 申込みは 電話 66-1000 FAX 66-4414	40歳以上(600円) X線胃部間接撮影
	子宮頸がん検診 乳がん検診 骨粗しょう症検診 23日(金) 13:30～14:30 受付締切 9日(金)		30歳以上の女性(各1,000円)、定員50名 触診、スメアテスト、骨密度測定 骨粗しょう症個別検診申し込みも保健センター
	総合検診 9月10日(火)9:00～15:00 受付締切 8月23日(金)		40歳以上(2,000円) 町ぐるみ検診、大腸がん、肺がん検診を実施 (胃がん検診のみ可) 町ぐるみ検診と重複しないでください
	大腸がん検診 月曜～木曜 9:00～17:00 金曜 9:00～正午		30歳以上(500円) 保健センターで容器を受け取り、 後日提出を
健康相談	2日(金)・30日(金) 13:30～15:00	保健センター	血圧、検尿、生活指導など 電話相談も可
	9日(金) 13:30～15:00	六瀬住民センター	
	リハビリ教室 1日・8日・22日(木) 各日 8:00～15:30	ゆうあいセンター	脳卒中の後遺症などの人 各自に応じた機能訓練(要電話)
精神保健相談	8日(木) 13:30～15:00	保健センター	精神保健に係る相談

その他

◆日赤社資募集のお礼

5月の日本赤十字社資募増強運動に、2,750,827円の社資が集まりました。国では、社資を難民・災害被災者の援護などに役立てます。

◆潜在看護婦研修会

▷とき 8月28日(水) 午前10時～正午

▷ところ 川西保健所

▷内容 講演「訪問看護ステーションの実際」

▷対象 現在業務に就いていない看護職の人

申込みは、川西保健所健康課 (☎57-4220) へ。

◆我家の耐震診断講習会

▷とき・ところ 8月10日(土) 午後1時20分～

同4時30分・西宮市立勤労会館大ホール

▷参加料 無料

申込みは、住所・氏名を電話もしくはFAXで
県住宅総合建築センター (☎078-252-0091 F
AX078-252-0096) へ。

◆寄付

▷匿名(清水)から福祉のために65,788円

阪神間の催し

★川西市＝猪名川花火大会、8月24日・19時30分、猪名川河川敷、無料、☎40-1161★三田市＝

第7回千丈寺湖月見の夕べ、9月23日・15時、千丈寺湖、無料、☎0795-59-5022★尼崎市＝絵本原画展、8月2日～9月1日・10時～18時、尼崎総合文化センター美術ホール、有料、☎06-486-0806★西宮市＝ブレンテ寄席「霧の五郎の怪談ばなし」8月18日・16時、ブレンテホール、有料、☎0798-33-3111★芦屋市＝親子で楽しむ美術館、9月1日まで・10時～17時、美術博物館、有料、☎0797-38-5432★伊丹市＝ふるさと伊丹復興まつり、8月3日・4日・17時～22時、阪急伊丹駅跡地周辺など、無料、☎84-8047★宝塚市＝復興祭「宝塚フェニックスまつり」、8月21日・16時～21時30分、阪神競馬場、無料、☎0797-77-2061

俳句(順不同)

砂日傘のぞいて見たき胸線美
 藤摘んだその手もバスに乗っている
 蛙塗って哀しい障子に
 何気なく買ってしまった日傘かな
 はな唄が障子にはずむ夏衣
 露の香に忘れしことを思い出す
 大笠美登里(白金)
 松井敬嗣(若葉)

副島幸子(林田)
 東屋愛之介(広根)
 福西末子(龍尾)
 吉本芳子(松尾台)
 植田都(清水)

相談あれこれ

相談名	と と こ ろ	き き ろ	内 容
法律相談	20日(火)	13:30～16:30	相続・離婚など 民事トラブル(10 日までに予約を)
行政相談	22日(木)	13:30～16:00	国・県・町に対する 社会福祉会館 苦情や要望など
人権相談	14日(水)	13:00～16:00	日常生活での 木津総合会館 不当な差別など
心配ごと相談	6日(火)	10:00～12:00	老人の悩みや 社会福祉会館 生活困窮など
身体障害者相談	22日(木)	13:30～15:30	障害者の方の 社会福祉会館 日頃の悩みなど
母子相談	22日(木)	13:30～16:00	母子家庭の悩み 日生住民センター など
子育て相談	月・水・木・金	10:00～15:00	乳幼児の子育ての ☎66-7800 不安や悩みなど
教育相談	教育相談室	毎週火・金 12:00～16:00	学校・日常生活や 教育研究所相談室 (松尾台小学校内) 心と身体に関する 悩みなど ☎65-2065
	ホットライン	随時	9:00～17:00
消費生活相談	7日(木)	13:00～17:00	徳商法などの 役場相談室 14日・21日 13:00～17:00 日生住民センター ☎66-1110
農業者年金・ 農地流動化相談	5日・12日・19日(月)	10:00～12:00	農業者年金の加 入・受給、農業 規模拡大や農地 貸し借りなど 役場相談室

粗大ゴミ収集日

収集日	収 集 区 域
6日(火)	伏見台・内馬場・紫合
13日(火)	松尾台・猪名川荘苑・民田・下阿古谷・上阿古谷・原
20日(火)	万善・槻並・木津上・木津・木間生・枋原・林田・笹尾・清水・清水東・仁項寺・鳥・鎌倉・杉生・西畑・柏原・万善荘・旭ヶ丘・ハウディ 猪名川・東山・尾花・川向・猪名川グリーンランド
27日(火)	若葉・差組・猪名川台・肝川・上野・柏梨田
9月3日	白金・広根・猪洞・銀山・広根ニューハイツ・南田原・北野・北田原・つつしが丘