

ほしい情報届いていますか—広報紙は毎月1日・15日に発行

2月1日から7日

成人病予防週間



見なおしませんか あなたの生活習慣

二月一日から同日七日までは、成人病予防週間です。日本人の死因の第三位までをがん、心臓病、脳卒中の三大成人病が占めています。成人病で亡くなる人は、家庭では大黒柱であり、社会では重要な地位にある人々です。「自分だけは大丈夫」と過信しないでください。

成人病は、毎日の生活習慣が深く関係しています。家族など周りの人と一緒に日頃の生活を振り返り、改める点があったら改善していくように心掛けましょう。

成人病は、生活習慣病とも呼ばれ、毎日の生活の積み重ねで発病します。近年は、肺炎や気管支炎なども増えてきていますが、やはり、がん、心臓病、脳卒中が死因の半数以上を占めています。

これは、食生活の欧米化やストレス、それでは、成人病にからならない

成人病は、生活習慣病とも呼ばれ、毎日の生活の積み重ねで発病します。近年は、肺炎や気管支炎なども増えてきていますが、やはり、がん、心臓病、脳卒中が死因の半数以上を占めています。

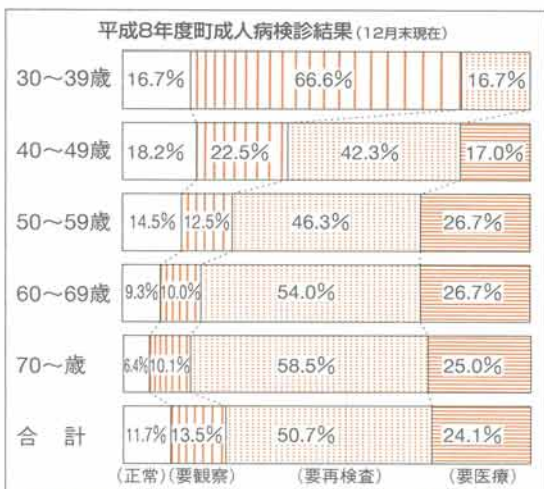

保健センターで成人病予防

	花粉症 予防教室	骨粗しょう症 予防教室
とき	2月4日(火) 午後1時30分～ 同3時	2月13日(木) 午後1時30分～ 同3時
講師	前田クリニック 前田 育子院長	貴田医院 貴田 誠院長

今月号の主な内容

2面=確定申告 3面=町職員給与の公表 4・5面=平成7年度決算 6面=フォトニュース 7面=人権作文 8面=お知らせ

保健センターでは、成人病などの早期発見のために肺がん、乳がん、子宮頸がん、胃がん、大腸がん検診、骨粗しょう症検診など各種成人病検診、健康相談などを実施しています。記録

を五年間保存していますので適切な指導が受けられます。また、住民のみならずの健康づくりの一環として表のとおり「成人病予防教室」を同センターで開催します。受講希望の方は、電話で保健センター(066-11000)へ申込みください。

成人病は、遺伝が深くかかわっています。しかし、それは、四割以内と考えられており、残りの六割は、生活習慣を改めることによって予防することができま

成人病には、遺伝が深くかかわっています。しかし、それは、四割以内と考えられており、残りの六割は、生活習慣を改めることによって予防することができま

成人病には、遺伝が深くかかわっています。しかし、それは、四割以内と考えられており、残りの六割は、生活習慣を改めることによって予防することができま

成人病には、遺伝が深くかかわっています。しかし、それは、四割以内と考えられており、残りの六割は、生活習慣を改めることによって予防することができま

成人病には、遺伝が深くかかわっています。しかし、それは、四割以内と考えられており、残りの六割は、生活習慣を改めることによって予防することができま

成人病には、遺伝が深くかかわっています。しかし、それは、四割以内と考えられており、残りの六割は、生活習慣を改めることによって予防することができま



成人病には、遺伝が深くかかわっています。しかし、それは、四割以内と考えられており、残りの六割は、生活習慣を改めることによって予防することができま

成人病には、遺伝が深くかかわっています。しかし、それは、四割以内と考えられており、残りの六割は、生活習慣を改めることによって予防することができま

成人病を防ぐには

成人病検診受診者の声

成人病には、遺伝が深くかかわっています。しかし、それは、四割以内と考えられており、残りの六割は、生活習慣を改めることによって予防することができま

成人病には、遺伝が深くかかわっています。しかし、それは、四割以内と考えられており、残りの六割は、生活習慣を改めることによって予防することができま



2月17日から3月17日 確定申告

忘れずに済ませましょう

今年も所得税の確定申告の時期になりました。平成八年分の確定申告の受付期間は、二月十七日から三月十七日までです。期限間近になると大変混雑しますので早めに済ませてください。

所得税の確定申告をしなくてもよい人も町県民税の申告が必要な場合がありますので、早めに忘れず申告しましょう。

所得税

所得税は、納税者が自ら一年間の所得と税額を自分で正しく計算して申告・納付する制度です。

【確定申告の必要な人】

- 事業収入や不動産所得のある人、土地や建物を買った人で平成八年中の所得の合計額が、所得控除（基礎控除、配偶者控除、扶養控除など）の合計額を超える人
- サラリーマンで、給与の年収が二十万円を超える人、または二カ所以上から給与の支払いを受けている人
- サラリーマンで給与所得以外の所得金額の合計額が二十万円を超える人

町県民税

町県民税は所得税と同様に前年一年間の所得にかかる税金です。所得税の確定申告をした人は町県民税の申告の必要はありませんが、確定申告をしなかった人、確定申告をする必要のない人でも次の場合は町県民税の申告をしてくださいます。

「申告の必要な人」

消費税

個人事業者の人の消費税の確定申告が始まっていますが、相談を希望する人は平成八年分の課税売上、仕入れ額などを自分で一度計算し、伊丹税務署へお越しください。

なお、申告と納税の期限は三月三十一日までです。

個人事業税

個人事業税は、物品製造業・製造業・サービス業・不動産貸付業などを営んでいる個人にかかる税金です。

所得税の確定申告または町県民税の申告をすれば、事業税の申告の必要はありません。

譲渡申告

土地、建物やゴルフ会員権などの資産を売却した人は、譲渡所得の確定申告が必要となります。

土地や建物などの不動産を売却したときの譲渡所得に対する税金は、分離課税といつて、給与所得などは区分して計算します。また、自分が住んでいる家や敷地を譲渡したときなど、一定の要件を満たした場合には、二千万円の特別控除などの特別措置があります。（特別の適用を受けたときは、住宅取得等特別控除を受けることができます。）

贈与税

贈与税は、平成八年中に贈与を受けた財産の価格の合計額が、六十万円を超える人にかかる税金です。対象となるのは、個人から贈与を受けた現金、預貯金、有価証券、土地など経済的価値のあるものすべてです。

申告と納税の期間二月三日から三月十七日までです。

大阪市内に勤務している人へ

確定申告期間中の伊丹税務署管内の各相談所は混雑が予想されます。このため下表のとおり大阪市内に特設の申告相談会場を開設します。大阪方面に勤務している人は、特設会場を利用ください。

★還付申告サービスセンター（申告書用紙の早期交付を行います。）

会場	場所	日	時
キタ会場	大阪駅前第一ビル地下階	2月3日(月)～2月28日(金)	(土・日・祝日及びミナミ会場は2月19日を除く) 午前10時～午後5時
		2月3日(月)～2月28日(金)	(土・日・祝日及びミナミ会場は2月19日を除く) 午前10時～午後5時
ミナミ会場	なんばウォーク・ニュースペース	2月3日(月)～2月28日(金)	(土・日・祝日及びミナミ会場は2月19日を除く) 午前10時～午後5時

★還付申告相談会場（還付申告の自力記載指導と収受を行います。）

会場	日	時
大阪市内の東・西・南・北各税務署内	2月3日(月)～3月17日(月)	(土・日・祝日を除く) 午前9時～午後5時

還付申告はお早めに

源泉徴収されているサラリーマンで、住宅取得等特別控除や医療費控除などの還付申告を予定している人は、二月十四日以前でも提出することができます。早めに郵送または、都合のよい相談会場で申告ください。

《住宅取得等特別控除》

住宅を取得したり増築などを行った場合で、一定の要件に該当すれば、居住した年から六年間にわたり住宅取得等特別控除を受けることができます。

例えば、平成八年中に新築住宅を取得した場合は、次のとおりです。

★住宅の床面積が五十平方メートルを超え、かつ、

- 住宅取得資金に相当する金額が二千万円以下であること
- なお、控除を受けるためには、次の書類が必要で、
- ☆住民票の写し
- ☆家屋の登記簿謄本、抄本
- ☆請負契約書、売買契約書の写し
- ☆金融機関などから交付を受けた「住宅取得資金に係る借入金」の年末残高証明書 など

《医療費控除》

平成八年中に自分や生計を一にする親族のために多額の医療費を支払った場合は、最高二百万円を限度として医療費控除を受けることができます。

また、サラリーマンが申告するために必ず「平成八年分の源泉徴収票」や印鑑、還付申告の場合は、還付金の振込口座（申告者本人）のわかるものが必要です。

税の問い合わせ

- 所得税・贈与税・消費税 伊丹税務署 (☎79-6121)
- 事業税 伊丹財務事務所 (☎83-1231)
- 町県民税 役場税務課 (☎66-8702)

お忘れなく！ 固定資産税・都市計画税第4期分・国民健康保険税第8期分の納期限は2月28日

確定申告相談会場

伊丹税務署では、次表のとおり確定申告の相談会場の開設を行います。日時など間違えないようご注意ください。

※各会場とも、混雑し場合は、早めに受付を終了する場合があります。

会場	期間	時間	相談内容
地区相談会場 税理士による	日生サビエ 2F	2月17日(月)～3月4日(水)	午前の部 10時～正午 (受付は11時まで)
	日生住民センター	2月18日(火)	午後の部 1時～4時 (受付は3時まで)
	川西市農協 多田支店	2月17日(月)～3月4日(水)	午後の部 1時～4時 (受付は3時まで)
日生住民センター	2月17日(月)～2月19日(水)	午前の部 9時～正午 (受付は11時まで)	※譲渡所得の申告・贈与税の相談は伊丹税務署へ ※地区相談会場では電話による相談等は一切行っておりませんのでご注意ください。 ※各会場とも(土・日・祝日)及びサビエ会場は2月18日(火)は休みですのでご注意ください。
猪名川町役場	2月20日(木)～3月6日(水)	午後の部 1時～4時 (受付は3時まで)	
川西市役所	2月17日(月)～3月17日(月)	午後の部 1時～4時 (受付は3時まで)	
伊丹税務署	2月3日(月)～3月17日(月)		すべての申告相談

税 質問



問 昨年の十一月に住宅を取得しました。取得資金の一部は、父親から贈与を受けました。住宅取得の場合贈与税が軽減される場合と聞きました。本当でしょうか。

答 父母や祖父から、住宅取得資金の贈与を受けたときは、一定の要件に満たされれば、その額が二千万円までの部分については、贈与税額を軽減する特例があります。（計算例参照）

この特例を受けるには、二千万円までの住宅取得資金の贈与については、贈与税はかかりません。特例を受けるには、贈与税の中

500万円の贈与を受けた場合 <贈与税の計算例>

(基礎控除) (課税価額)
500万円 - 60万円 = 440万円
(税率) (控除額)
440万円 × 30% = 132万円
440万円 × 30% - 47.5万円 = 84.5万円

<特例を適用したときの計算例>
(基礎控除) (課税価額)
500万円 ÷ 5 = 100万円
(税率) (贈与税額)
100万円 × 10% × 5 = 50万円

告書にこの特例を受ける旨を記載し、戸籍謄本(抄)本などの一定の書類を添付する必要があります。

町職員の給与を公表します

町職員と特別職の給与・報酬などの状況を公表します。これは年一回、町の人員費や諸手当などをみまんに知っていただくため行なうものです。

諸手当の状況

町職員の給与は、毎月支給される給与と扶養・住居・通勤手当などの諸手当や、期末・勤勉手当(民間のボーナスと同じ)からなっています。これらの給与は、地方公務員法の法定基準に基づいて、生計費や国・他の地方公共団体の職員、民間企業で働く人たちの給与を考慮合わせて、町職員給与条例で定められています。

給与の状況

職員の給与月額には、給与条例に基づき給与表によって決まっています。平成八年四月一日現在の一般行政職の平均給与月額(三十二万六千三百円)は、三歳で約三十一万一千円です。(表五)

人件費の状況

人件費は、職員に支給される給与のほか、退職金、災害補償費、特別職の給料、報酬などを含んでいます。平成七年度の普通会計(全国一律の基準に基づく一般会計と特定の特別会計の合計)決算でみると、

町職員の定員状況

町職員の定員状況は、平成8年度当初では、290名となっており、平成7年度より8人増えています。内訳は、一般行政部門が151名、教育委員会や消防関係の特別部門が115名、水道や下水道などの企業会計部門が24名となっています。

部門別職員数定員の状況 (平成8年4月1日現在)

区 分	職 員 数	職 員 数		
		平成6年	平成7年	平成8年
部 門				
一 般 行 政 部 門	議 会	4	4	4
	議 務 企 画	46	46	46
	税 務 生 産	11	11	12
	民 生 生 産	27	26	26
	商 務 生 産	22	23	24
	農 林 水 産	9	9	9
	商 工 木 業	2	2	2
	土 木 業	25	26	28
	小 計	146	147	151
	特 別 行 政 部 門			
教 育 防 衛	64	67	72	
小 計	108	111	115	
普 通 会 計	254	258	266	
公 営 企 業 等	道 道	10	10	10
	水 道	8	10	10
	水 道 其 他	4	4	4
	小 計	22	24	24
合 計	276	282	290	

(注)職員数は一般職に属する職員数であり、地方公務員の身分を保有する休職者、派遣職員などを含み、臨時又は非常勤職員を除く。

表1 人員費の状況 (平成7年度普通会計決算)

住 民 基 本 台 帳	歳 出 (A)	実 質 収 支	人 件 費 (B)	人 件 費 率 (B/A)	参 考
平成8年3月31日現在	千円	千円	千円	%	平成6年度の人件費率
27,559人	15,802,668	122,494	1,980,488	12.5	18.8%

(注)人件費には、特別職に支給される給料、報酬などを含みます。

表2 職員給与費の状況 (平成8年度普通会計予算)

職 員 数 (A)	給 与 費				一 人 当 り 給 与 費 (B/A)
	給 料	諸 手 当	期 末 ・ 勤 勉 手 当	計 (B)	
人	千円	千円	千円	千円	千円
271	942,345	243,786	469,468	1,655,599	6,109

表3 職員の平均給料月額及び平均年齢の状況 (平成8年4月1日現在)

区 分	一 般 行 政 職		技 能 勞 務 職		平 均 年 齢	
	平均給料月額	平均年齢	平均給料月額	平均年齢		
猪 名 川 町	円	円	円	円	歳	
	301,852	364,465	36.3	263,395	322.121	37.1
国	302,949	—	38.8	276,774	—	47.8

(注)給与月額とは給料と調整・扶養などの各手当を合わせたもの。

表4 職員の初任給の状況

区 分	猪 名 川 町	国
高 校 卒	148,900	139,300
短 大 卒	160,700	—
大 学 卒	177,700	171,000

表5 期末手当・勤勉手当の状況

区 分	期 末 手 当	勤 勉 手 当
6 月 期	1.6	0.6
12 月 期	1.9	0.6
3 月 期	0.5	—
計	4.0	1.2

(注)支給率は国と同じです。

表6 退職手当の状況

区 分	猪 名 川 町	
	自 己 都 合	勤 奨 ・ 定 年
勤 続 20 年	21.00	28.875
勤 続 25 年	33.75	44.55
勤 続 35 年	47.50	62.70
最 高 限 度 額	60.00	62.70

(注)支給率は国と同じです。

表7 その他の手当 (平成9年1月1日現在)

区 分	内 容
扶 養 手 当	△配偶者 各 15,000円
	△扶養親族のうち2人目まで 各 5,500円 (職員に配偶者がいない場合、そのうち1人は11,000円) △その他 各 2,000円
住 居 手 当	△借家等居住者 家賃-12,000円
	△家賃23,000円以下 家賃-23,000円 △家賃23,000円を超えるとき 11,000円+ (限度27,000円) 2
通 勤 手 当	△通勤機関利用者 全額支給 ●運賃が45,000円まで ●運賃が45,000円を超えるとき 45,000円+ (限度50,000円) 2
	△自転車・単車等利用者 1,000円 ●通勤距離2km未満 ●通勤距離40km以上 20,900円

(注)その他の手当は国と同じです。

表8 特別職の報酬などの状況 (平成9年1月1日現在)

区 分	給 料 又 は 報 酬 月 額	期 末 手 当	
		6 月 期	12 月 期
町 長	860,000円	2.2月分	2.5月分
助 役	710,000	0.5月分	—
収 入 役	650,000	—	—
教 育 長	640,000	—	—
議 長	404,000	—	—
副 議 長	327,000	—	—
常 任 委 員 長	313,000	—	—
議 会 運 営 委 員 長	313,000	—	—
議 員	300,000	—	—

*期末手当の基礎額には役職加算が加えられ、また、教育長は職員と同様期末・勤勉手当に区分されます。

ゆうあいセンター室内温水プールの利用を

詳しくはゆうあいセンター (☎66-1200) へ

松尾台周辺を道路規制



'97 彫刻の道マラソン大会

二月十一日(祝)彫刻の道マラソン大会開催に伴い、松尾台周辺道路の交通規制を地図のとおり行いますので、正午などの協力を願います。なお、規制は、最終走者が通過した後、解除します。問い合わせは、同大会事務局 ☎66-60006 へ。

万一の交通事故に備えて交通被害者加入を
年度ごとに更新の手続きを
平成9年度の町交通安全共済の加入申込を受け付けています。
この共済制度の期間は、四月一日(または加入時)から翌年の三月三十一日までで、年度ごとに更新の手続きが必要ですが、
今年度加入する人も、三月末で共済期間が満了しますので改めて更新手続きをしてください。
▽資格 町在住・在勤の人
▽対象交通事故 自動車・自動車・原付自転車・自転車(18歳以上)に乗っていて、衝突・接触、転倒などによる事故または、歩行中これらの乗物にはねられたり、ひかれた場合
▽見舞金の請求 事故日の翌日から2年以内(請求用紙は、住民課、日生・六瀬住民センターに備え付け)
▽見舞金の支給 1等級死亡80万円から10等級(治療費日額3日以上1万5千円)まで1等級加入は各自自治会へ、個人または職場加入は住民課、日生・六瀬住民センターへ申込みください。詳しくは、住民課 ☎66-8700 へ。

フォトニュース



出初式で31分団が一斉放水



一月十二日にイナホールや総合公園で出初式が行われました。各団体からの表彰式の後、同ホール駐車場での観閲行進や幼年消防クラブのデモンストレーションによる鼓笛演奏、消防職員による演技（写真）などを行いました。

最後に三十一消防分団による一斉放水を芝生公園で行い、訓練の成果を披露していました。

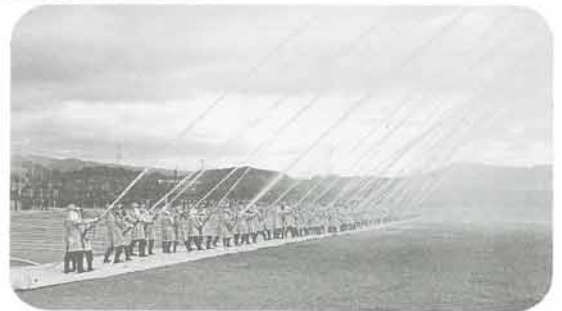

とんど焼

旧正月を祝う行事として1月15日町内各地で「とんど焼」が行われました。

各地で作られたとんどは大きいものは高さ10に周囲15にの巨大なものから高さ3にくらいミニサイズまで、趣向をこらしたとんどを1月15日に点火し各家庭に飾り付けられていた注練縄（しめなわ）を焼き、行事を終わりました。（写真は、広根地内で行われたとんど焼き）

また、1月18日には、大島小学校で土曜ふれあい学級としてとんど祭りが行われ、児童たちの書き初めを焼き、習字の上達を祈っていました。



三矢の儀式



一月十五日の成人の日を前に、古式にのっとり「三矢の儀式」が一月六日、民田地区八幡神社で行われました。この儀式は、江戸時代から同地区に伝えられている元服式で父親が長男を一人前と認めた年に参加できる儀式です。今年この主役を務めたのは、熊井豊重さんの長男、亮太君、阿古谷小学校六年です。神事のあと三本の矢を父親にささげ、受け取った父親が、本格的に向けて放ち、残る一本を今年の恵方北北西へ放って、亮太君のさらなる成長と同地区の豊作を願いました。

さわやかに、あでやかに257人の新成人



1月15日イナホールで華やかに成人式（今年の新成人は419人）が行われました。当日は、振りそでやスーツ姿の男女257人が出席しました。恩師や友人に久しぶりに会い、はたちの想いを語り、新たな第一歩を踏み出しました。また、新成人の国澤真子さん・純子さん姉妹（広根）のクラッシュクギター演奏で華を添えていました。

2月は省エネルギー月間

限りある資源を大切にしましょう

応急処置



捻挫（ねんざ）・脱臼（だつきゆう）し
たとき

関節を構成している靭帯（俗にいう「すじ」）や関節包（関節を包んでいる組織）などが損傷をおこしたのが捻挫です。関節に無理な力が加わったためにおこりますが、靭帯や関節包がびた状態の軽症のものから、ひきちぎれている重症のものまで、程度はさまざまです。

関節がずれたり、はずれてしまったものが脱臼です。転落や打撲などで関節に外力が加わって起こるもので、肩関節におこることがもっとも多く、ついで肘関節、股関節が多いです。関節が完全にはずれてくらくらしている一見して脱臼とわかり

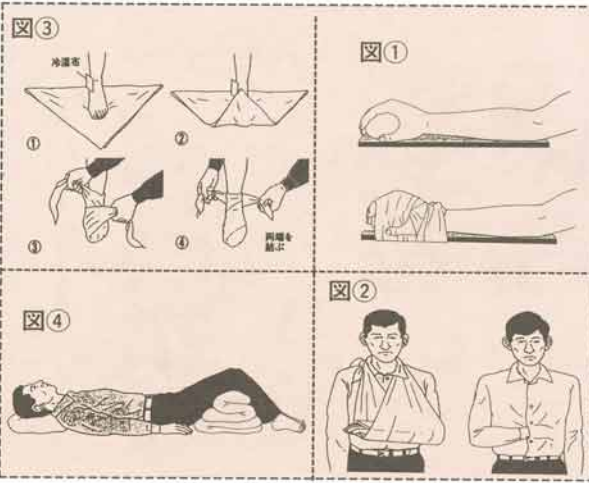

ますが、脱臼か捻挫か外見からはわからないことが多いです。特に、脱臼は骨折をとまなうことが多く、日数かたつと、関節を動かせる範囲が小さくなるなどの後遺症が残ったり、はずれた関節を手でもとにもどす徒手整復が不可能になって、手術が必要になったりするので、捻挫だろうと考えると手当てようとするのは禁物です。捻挫、脱臼らしいときは手当ては、まず痛み関節を安静にし、関節に負担をかけないようにしてください。

■応急手当（応急処置をほどこしできるだけ早く整形外科へ）
手指の関節、ボールなどをぎって包帯を巻く（図1）
肩・肘・手首の関節、ふろしき、三角巾などでつり包帯をする（図2）
ひざ・足首の関節、冷湿布をした上から三角巾や包帯を巻いて固定する（図3）
股関節、ひざの下に座布団などのあて物をし寝かせる（図4）
問い合わせは、消防本部（六六・〇一一九）へ。

とびやま まい
飛山 麻衣ちゃん
1歳3カ月(伏見台)



男の子の予定が生まれてみたら女の子。でも、やんちゃぶりはやっぱり男の子? やさしい子に育ってね。父 芳弘・母 由美子さん

とびやま しんへい
先山 峻平くん
1歳3カ月(白金)



ほくには大好きなお姉ちゃんとお兄ちゃんがいるんだ。みんなかわいがってくれるから幸せいっぱい。父 和則・母 享子さん

はいポーズ



寒さが厳しくなりました水道管を再チェック



毎年、冬になると寒波のため、蛇口や給水管などが凍って破裂事故が多発します。気温が氷点下四度以下になると水道管は凍りますので、異常低温注意報(寒波注意報)などが出されたときは、水道管が凍らないよう防寒をし、注意ください。



は水抜きを忘れずに凍ったときの応急手当 凍って水が出ないときは、タオルを布をかぶせて、その上からぬるま湯をゆつくり、まんべんなくかけ、気長に溶かしてください。じかに熱湯をかけますと、破裂することがあります。破裂したときは、止水栓を閉めて、タオルやテープでしっかりとしばり、その後修理しましょう。

人権作文

私は、白杖体験をしてとてもよかったです。このことを目の不自由な人は、毎日毎日しているなんてゆめにも思いませんでした。前にテレビで、六年生の目の不自由な男の子が、家族のみんなと「ウ」をしているのを見ました。「ウ」のカードには、ちゃんと点字がうってありました。私は「目が不自由な人でも、こんなふうにしてふうの生活をしているんだなあ」と、思いました。

でも、目の不自由な人は、このことがいっばいあります。おたんぼは、車の音がなくなると青だと思って通ってしまします。そして、点字ブロックがないと、そのまま、まっすぐに行ってしまう車にひかれてしまいます。このように、目の不自由な人は、車にはおそれるおそれがあります。

どうで困っていたら、「いっしょに行きますか」と聞いて、「お願いします」と言ったら、白杖の反対側の方を組んで歩いていきます。こんなふうにして、人々の助け合い、仕組みがあり目の不自由な人たちが安心して生活できるようないろいろなことをしているんですね。私は「目の不自由な人でも、みんなと同じような生活ができればいいなあ」と思いました。だれだってみんな、旅行に行ったり、外に出て遊んだりしたいし、買い物だっけ行きたいと思えます。そんなふうの生活が出来るように、私に出来ることは何でもしたいと思えます。

白杖体験をして、みんながいっしょに、楽しくらせるために、もっともっといろいろな所に点字があたり、だれもが自然に声をかけたたりできるよになれればいいなあと思えます。杉村 麻理さん、松尾台小学校五年・四年生のときの作品

お知らせ

◆総合公園焼きについて
総合公園内の芝を、次のとおり芝焼きします。
この芝焼きは、雑草、害虫の駆除や芝生を育てるために大切な役割を果たします。利用者のみなさんに迷惑を掛けませんが協力願います。なお、当日の芝生内の利用は出来ません。

◆平成9・10年度 工事・物品等指名競争参加申請
町が発注する工事・委託業務・物品納入などの入札参加の申請を次のとおり受け付けます。

◆市民館講座日程変更
ゆうあいセンターの福祉講座

入院生活福祉給付金
福祉医療受給者のうち、重度心身障害者(児)、乳幼児、母子家庭等受給者に対し、入院時における食事療養費負担を助成している。対象となる期間は、平成七年四月一日以降の入院からである。

ゆうあいセンターの福祉講座
2月16日(日)午後1時30分~3時
社会福祉会館
200人(先着順)
講師 長尾正子さん(神戸介護福祉専門学校専任講師)

子ども料理教室の開催日は、二月十五日(土)を二月八日(土)に変更します。なお、時間、場所は、変更ありません。内容は、ひな祭りにちなんだ料理を行います。また、小学四年生から六年生を対象に若干名募集します。申込みは、二月六日までに中央公民館(☎66-8432)へ。

雨や雪道に要注意



消費生活のアドバイス

代引郵便が届いたら慎重に

事例 息子宛に郵便でクレジットカードの代金引き換え郵便(代引郵便)が届いた。着払いであったので代金二万円を支払って受け取った。後で尋ねると申し込んでいないことが分かった。すぐ送り主の会社の電話番号を調べたが分からなかった。送り主は宛先不明でもどってきってしまった。

この形では郵便配達員に代金を支払ったものと思い、着払いであったので代金二万円を支払って受け取った。後で尋ねると申し込んでいないことが分かった。すぐ送り主の会社の電話番号を調べたが分からなかった。送り主は宛先不明でもどってきってしまった。

郵便が届いたら配達されたもの全てを受け取る義務はありません。受取拒否や保留もできます。特に印紙や代金を求められる郵便物は、宛名本人に受け取りの是非を確かめ、受け取るようにしましょう。

安全運転に心掛けましょう

図書館からのお知らせ

2月15日から同月28日まで特別整理期間として蔵書点検を行います。これに伴い図書館、日生・六瀬図書館はこの期間休館します。休館中の返却は、返却ポストを利用ください。問い合わせは、図書館(☎66-3238)へ。

2月15日から28日は特別整理期間のため休館

Calendar for February showing library closure dates. Legend: 日生・六瀬図書館開室日, 日生図書館のみ開室日, 図書館休館日 (15-28 days).

催し「みんなであそぼう」
2月12日(水) 15時30分~16時



かわら版

人口 27,942 (+19)
 (男13,597 (+5)
 女14,345 (+14))
 世帯数 8,346 (+2)
 (平成9年1月1日現在)

〒66-0001 日生連絡所
 〒66-0001 六瀬連絡所

〒66-1421 日生連絡所
 〒66-0239 社会福祉会館

〒68-0217 木津総合会館
 〒66-1000 保健センター

〒66-7400 文化体育館
 〒68-0818 グリーンセンター

〒66-0119 消防本部
 〒66-1200 福祉センター

募集

- ◆第2回猪名川オープンバドミントン大会
 ▷とき 3月2日(日)
 ▷ところ イナホール
 ▷参加料 成人ペア(18歳以上) = 2,500円 高校生ペア = 1,500円
 申込みは、2月10日までに富田宅(☎66-4585)または上田宅(☎66-0504)へ。
 ◆県立山の学校第5期生
 ▷対象 中学校卒業以上で寮での共同生活や体験学習のできる15歳~20歳(4月1日現在)の県内在住男子
 ▷募集人数 20名
 ▷募集期間 2月25日~3月24日(土・日曜日、祝日は除く)
 ▷修学期間 1年間(4月~平成10年3月)の全寮制
 問い合わせは、同校(☎0790-62-8088)へ。
 ◆県立青雲高等学校(通信制)生徒
 ▷対象 義務教育を修了した人
 ▷願書受付 2月26日~3月5日(土曜日は正午まで、3月4日は受付不可)
 ▷面接日 3月9日または3月10日
 問い合わせは、同校(☎078-641-4200)へ。
 ◆養子を育てたい人のための講座
 ▷とき 2月15日・同月22日(土)の2日間 両日とも午後2時~同4時30分
 ▷ところ 西宮市総合福祉センター
 ▷定員 夫婦15組(どちらか1人でも可)
 ▷受講料 夫婦1組5,000円 1人の場合は3,000円
 申込みは、2月14日までに家庭養護促進協会(☎078-341-5046)へ。

その他

- ◆第26回猪名同教研究大会
 ▷とき 2月23日(日)午前9時45分~午後4時
 ▷ところ 中央公民館
 ▷内容 午前=講演 午後=分科会
 ▷講師 井上泰子さん(箕面市中央人権文化センター)
 ▷演題 「きっと笑って会える日」
 問い合わせは、木津総合会館(☎68-0217)へ。
 ◆県立こやの里養護学校第17回作品展
 児童生徒の日頃の学習の成果を美術・手工芸作品などを通して発表します。
 ▷とき 2月11日(祝)午前9時30分~午後2時15分
 ▷ところ 同校体育館
 問い合わせは、同校(伊丹市瑞ヶ丘2-3-2 ☎77-6300)へ。
 ◆金婚夫婦祝福表彰式
 ▷とき 5月11日(日)午後1時~
 ▷ところ 西宮市民会館 アミティホール
 ▷対象 昭和29年に婚姻届を提出し、現在県内に在住・同居の夫婦
 申込みは、所定の申込書(町長公室に備え付け)に記入のうえ、戸籍抄本を添えて3月31日までに郵送で神戸新聞社文化事業局「金婚夫婦祝福表彰式」係(〒650-71 神戸市中央区東川崎町1-5-7 ☎078-362-7086)へ。

のりゅう」、2月8日・15時・18時開演、三田市民会館、有料、☎0795-59-5022★尼崎市=文楽のつどい、3月3日・1部14時~2部18時~(申込期限2月17日)、総合文化センター、無料、☎06-489-6385★西宮市=なるお寄席、3月8日・18時30分~、なるお文化ホール、有料、☎0798-33-3111★芦屋市=常設展「芦屋の美術を探る-スポート吉原治良のドローイング1945~1955、2月8日~3月30日・10時~17時、美術博物館、有料、☎0797-38-5432★伊丹市=記念講演会「空海の青春」、3月9日・14時~16時、ラストホール、無料、☎81-8877★宝塚市=復興ボランティアシンポジウム、2月22日・13時~16時30分、ソリオホール、無料、☎0797-81-2443

文芸

白川郷 戸倉さす冬構え 久保田綾子 松尾台
 風が骨の髄まで吹き抜ける 植村美代子 篠尾
 冬帽子すっぽり隠す顔の貌 森田啓伊子 杉生
 蒲団干す包み込みたる日の匂い 井上宣代 清水東
 三角布に腕をゆだねて日向ぼ 吉本芳子 松尾台
 木枯しに石へならえの街並木 櫻井靖夫 伏見台
 落葉して土に還れぬ湖装の上 藤田等枝 内馬場

相談あれこれ

相談名	と き と ころ	内 容
法律相談 ☎66-9707	18日(火) 13:30~16:30 日生住民センター	相続・離婚など 民事トラブル(10 日までに予約を)
行政相談 ☎66-9707	12日(水) 13:30~16:00 日生住民センター	国・県・町に対する 苦情や要望など
人権相談 ☎66-9707	12日(水) 13:00~16:00 木津総合会館	日常生活での 不当な差別など
心配ごと相談 ☎66-9701	4日(水)社会福祉会館 18日(水)木津総合会館 25日(水)社会福祉会館 10:00~12:00	老人の悩みや 生活困窮など
身体障害者相談 ☎66-9701	27日(水) 13:30~15:30 社会福祉会館	障害者の方の 日頃の悩みなど
母子相談 ☎66-9701	27日(水) 13:30~16:00 日生住民センター	母子家庭の悩み など
子育て相談 ☎66-7800	丹波木会館 10:00~15:00 子育てセンター	乳幼児の子育ての 不安や悩みなど
教育相談 教育相談室 ホットライン	毎週火・金 12:00~16:00 教育研究所相談室 (松尾台小学校内) 随時 9:00~17:00	学校・日常生活や学 業・進路の悩みと身 体に関する悩みなど ☎65-2065
消費生活相談 ☎66-1110	5日(水) 13:00~17:00 役場相談室 12日・19日(水) 13:00~17:00 日生住民センター	悪徳商法などの トラブル防止
農業者年金・ 農地流動化相談 ☎66-9709	3日・10日・17日(日) 10:00~12:00 役場相談室	農業者年金の加 入・受給、農業 規模拡大や農地 貸し借りなど

阪神間の催し

★三田市=人形劇団ブーク「エルマーと16びき



保健だより



種別	と き	と ころ	内 容
予防接種・乳幼児検診	ツベルクリン反応 ツ反判定・BCG	24日(月) 13:30~14:00 26日(水)	保健センター 生後3~48カ月児 ツベルクリン接種者
	三種混合 (ジフテリア、百日せき、 破傷風)		1期初回=生後3~90カ月児(3回) 1期追加=1期初回接種後12~18カ月児
	麻疹	年間を通じて実施 各医療機関の指定時間	指定医療機関 (年間予定表に掲載)
	風しん		生後12~90カ月児 風しんは麻疹の接種後に実施
	日本脳炎		1期初回 3~5歳までの幼児 1期追加 4歳~90カ月児 2期 9~12歳(小学校4年生) 3期 14~15歳
	二種混合	18日(水)13:30~14:00	
	3・4カ月児 健康診査	19日(木)13:30~14:15	
	3歳児健康診査	20日(金)13:30~14:15	
	母親学級	5日(水)・12日(水) 26日(水) 13:00~13:30	保健センター 申し込みは 電話 66-1000 FAX 66-4414
	子宮頸がん検診 乳がん検診 骨粗しょう症検診	21日(金)13:30~14:30 受付締切 14日(金)	
成人病検診関係	大腸がん検診	月曜~木曜 9:00~17:00 金曜 9:00~正午	30歳以上の女性(各1,000円)、定員50名、触診、スミアテスト、骨密度測定 30歳以上(500円) 保健センターで容器を受け取り、 後日提出を
	総合検診	3月11日(火) 9:00~11:30 受付締切 2月28日(金)	40歳以上(2,000円) 町ぐるみ検診、胃がん、大腸がん、肺がん検診を実施(胃がん検診のみ可)、町ぐるみ検診と重複しないでください
	健康相談	7日・28日(金) 13:30~15:00 14日(金)13:30~15:00	血圧、検尿、生活指導など 電話相談も可
	リハビリ教室	6日・13日・27日(水) 13:30~15:30	脳卒中の後遺症などの人 各自に応じた機能訓練(要電話)
	精神保健相談	6日(木)13:30~15:00	保健センター 精神保健に係る相談

粗大ゴミ収集日

収集日	収 集 区 域
4日(火)	伏見台・内馬場・紫合
18日(火)	松尾台・猪名川荘苑・民田・下阿古谷・上阿古谷・原
25日(火)	万善・槻並・木津上・木津・木間生・枋原・林田・笹尾・清水・清水東・仁頂寺・島・鎌倉・杉生・西畑・柏原・万善荘・旭ヶ丘・ハウディ猪名川・東山・尾花・川向・猪名川グリーンランド
3月4日	若葉・差館・猪名川台・肝川・上野・柏梨田
3月11日	白金・広根・猪瀬・銀山・広根ニューハイツ・南田原・北野・北田原・つつじが丘