

令和8年度版

猪名川町新築・中古戸建住宅取得補助
申請の手引き
(新築注文住宅編)

第2版:令和8年4月16日

猪名川町 都市政策課

■問合せ・提出先

猪名川町 まちづくり部 都市政策課

〒666-0292 兵庫県猪名川町上野字北畑 11-1

TEL:072-766-8704

FAX:072-766-8897

E-mail: toshiseisaku@town.inagawa.lg.jp

猪名川町新築・中古戸建住宅取得補助 申請の手引き
(新築注文住宅編)

この事業は子育て世帯等の良質な戸建住宅の取得を支援するとともに、民間事業者による良質な戸建住宅の供給を促進することにより、子育て世帯等の本町への定住及び転入に資することを目的としています。

この手引きは、「猪名川町新築・中古戸建住宅取得補助要綱(以下「要綱」という。)」に基づき実施する新築注文住宅の補助金交付の手続きについて、まとめたものです。

<目次>

- 1 補助制度の概要・要件
- 2 手続きの流れ
- 3 申請書及び添付書類の説明

※要綱および各様式は、次のホームページに掲載されています。

猪名川町ホームページ

https://www.town.inagawa.lg.jp/soshiki/1024/1_3/1/8230.html



1 補助制度の概要・要件

① 事業概要

若年夫婦世帯(夫婦の合計年齢が 80 歳未満の世帯)又は子育て世帯(18 歳までの高校を卒業するまでの子どもがいる世帯)が子育て住宅促進区域内に存する良質な戸建住宅を取得する場合に要する費用等の一部を補助します。

② 補助対象住宅の要件

- (1) 子育て住宅促進区域内(別紙①参照)に建築する戸建住宅であること
- (2) 長期優良住宅であること
- (3) 快適性の基準(別紙②参照)を満たすこと
- (4) 安全性の基準(別紙③参照)を満たすこと
- (5) 工事請負契約日が令和7年3月 26 日以降であること
- (6) 工事着工前に補助金の申請をすること
- (7) 令和9年2月 26日までに工事完了と入居を完了し、完了報告を町に提出すること

③ 補助対象者の要件

- (1) 交付申請日において若年夫婦世帯(夫婦の合計年齢が 80 歳未満の世帯)又は子育て世帯(18歳に達する日以降の最初の3月31日までの間にある者又は妊娠している者が同居している世帯)であること
- (2) 令和8年 11月13日までに補助金交付の申請を行うこと
- (3) 世帯に属するすべての構成員が、猪名川町における町税に未納がないこと
- (4) 本件補助対象者の世帯に属する全ての構成員が、猪名川町暴力団排除に関する条例(平成24年条例第7号)第2条第4号に規定する暴力団、同条第5号に規定する暴力団員及び同条第6号に規定する暴力団密接関係者等反社会的勢力に寄与するための利用でないと認められる者であること。
- (5) 原則として当該住宅に10年以上居住すること
- (6) 本件補助対象者の世帯に属する全ての構成員が、兵庫県移住支援事業の補助を受けたことがないこと。
- (7) 本件補助対象者の世帯に属する全ての構成員が、過去にこの要綱に基づく補助を受けたことがないこと。

④ 補助金の額

補助金の額は 200 万円とします。

2 手続きの流れ

猪名川町新築・中古戸建住宅取得補助(新築注文住宅) 手続きの流れ

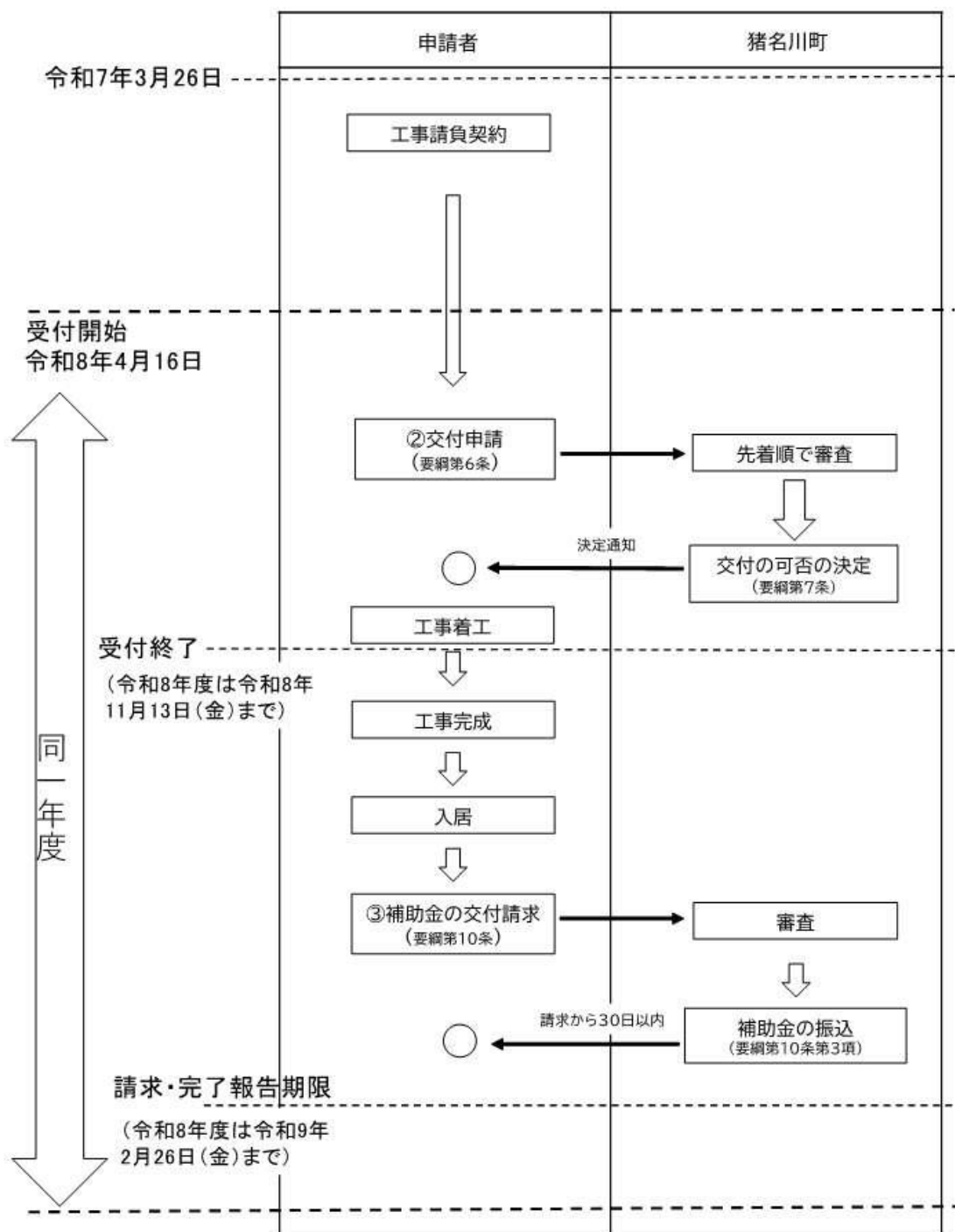

3 申請書及び添付書類の説明

① 交付申請

補助金の交付申請をされる方は、補助金交付申請書(第 1-1号様式)および添付書類を都市政策課の窓口まで提出してください。郵送での提出も可能です(締切日に必着)。

※申請様式は猪名川町ホームページからダウンロードできます。

※申請資料作成に係る費用は申請者の負担となります。

なお、申請は「令和 8 年 11月13日」までに行うことが必要です。

申請する前に、必ず次の書類がそろっていることを確認してください。

予算には限りがありますので、先着順で募集枠の定数に達した時点で今年度の受付を終了します。

確認	必要書類	留意事項
<input type="checkbox"/>	補助金交付申請書(第1-1号様式)	
<input type="checkbox"/>	世帯全員の住民票の写し ※該当者のみ	*住民票に登録されている住所が猪名川町の場合は不要 *続柄の記載が必要 *マイナンバーは記載しないで下さい。
<input type="checkbox"/>	出産予定であることがわかる書類の写し(母子手帳の写し等) ※該当者のみ	*出産予定の子どものみの子育て世帯の場合に必要。 *下記の記載がある部分を提出してください。 ・発行元 ・交付日 ・子の親の氏名 ・分娩予定日
<input type="checkbox"/>	建築基準法に基づく確認済証の写し	
<input type="checkbox"/>	建築確認申請書の写し	*下記の記載がある部分を提出してください。 ・地名地番 ・敷地面積 ・延べ面積 ・階数 ・着手予定年月日 ・完了予定年月日
<input type="checkbox"/>	長期優良住宅建築等計画認定通知書の写し	※手続中の場合は、それを証する書類(引受承諾書等)でも可。

<input type="checkbox"/>	工事請負契約書の写し	<ul style="list-style-type: none"> *下記の記載がある部分を提出してください。 ・ 契約締結部分(契約両者の記名押印箇所) ・ 契約年月日 ・ 契約金額 ・ 工期 ・ 建築する住宅の所在地 ・ 延床面積
<input type="checkbox"/>	委任状	*事業者の人などが代理申請される場合に必要

② 事前着工届

補助金の交付申請後～交付決定の間に工事着工をされる方は、事前着工届(第4号様式)および添付書類を都市政策課の窓口まで提出してください。

※申請様式は猪名川町ホームページからダウンロードできます。

※申請資料作成に係る費用は申請者の負担となります。

確認	必要書類	留意事項
<input type="checkbox"/>	事前着工届(第4号様式)	
<input type="checkbox"/>	工事請負契約書の写し ※申請書に添付している場合は不要	<ul style="list-style-type: none"> *下記の記載がある部分を提出してください。 ・ 契約締結部分(契約両者の記名押印箇所) ・ 契約年月日 ・ 契約金額 ・ 工期 ・ 建築する住宅の所在地 ・ 延床面積
<input type="checkbox"/>	委任状	*事業者などが代理申請される場合に必要。

申請する前に、必ず次の書類がそろっていることを確認してください。

③補助金の交付請求

補助金の交付決定を受けた後、工事が完了し、転居が完了した場合は、速やかに、補助金交付請求書(第9号様式)および添付書類を都市政策課の窓口まで提出してください。
郵送での提出も可能です

令和9年2月26日(金)までに提出して下さい。

提出する前に、必ず次の書類がそろっていることを確認してください。

確認	必要書類	留意事項
<input type="checkbox"/>	補助金交付請求書(第9号様式)	*申請者名と口座名義人は同一にして下さい。
<input type="checkbox"/>	完了報告書(第10号様式)	
<input type="checkbox"/>	建築基準法に基づく検査済証の写し	
<input type="checkbox"/>	安全性確認チェックリスト(第11号様式)及び確認できる写真	*写真の撮り方は、『安全性の基準の解説および報告写真の撮り方』の参考資料をご参照下さい。
<input type="checkbox"/>	振込先の銀行口座の写し	*通帳・キャッシュカード・WEB画面などの写しなど、下記がわかるものをご提出ください。 ・金融機関名 ・支店名 ・口座番号 ・口座名義
<input type="checkbox"/>	長期優良住宅建築等計画認定通知書の写し	※交付申請時に未提出のときに限る。
<input type="checkbox"/>	委任状	*事業者などが代理申請される場合に必要

別紙①子育て住宅促進区域位置図(赤色)

(補助対象区域)

日生ニュータウン、猪名川パークタウン、つつじが丘住宅地の3つのニュータウンが子育て住宅促進区域に指定されています。

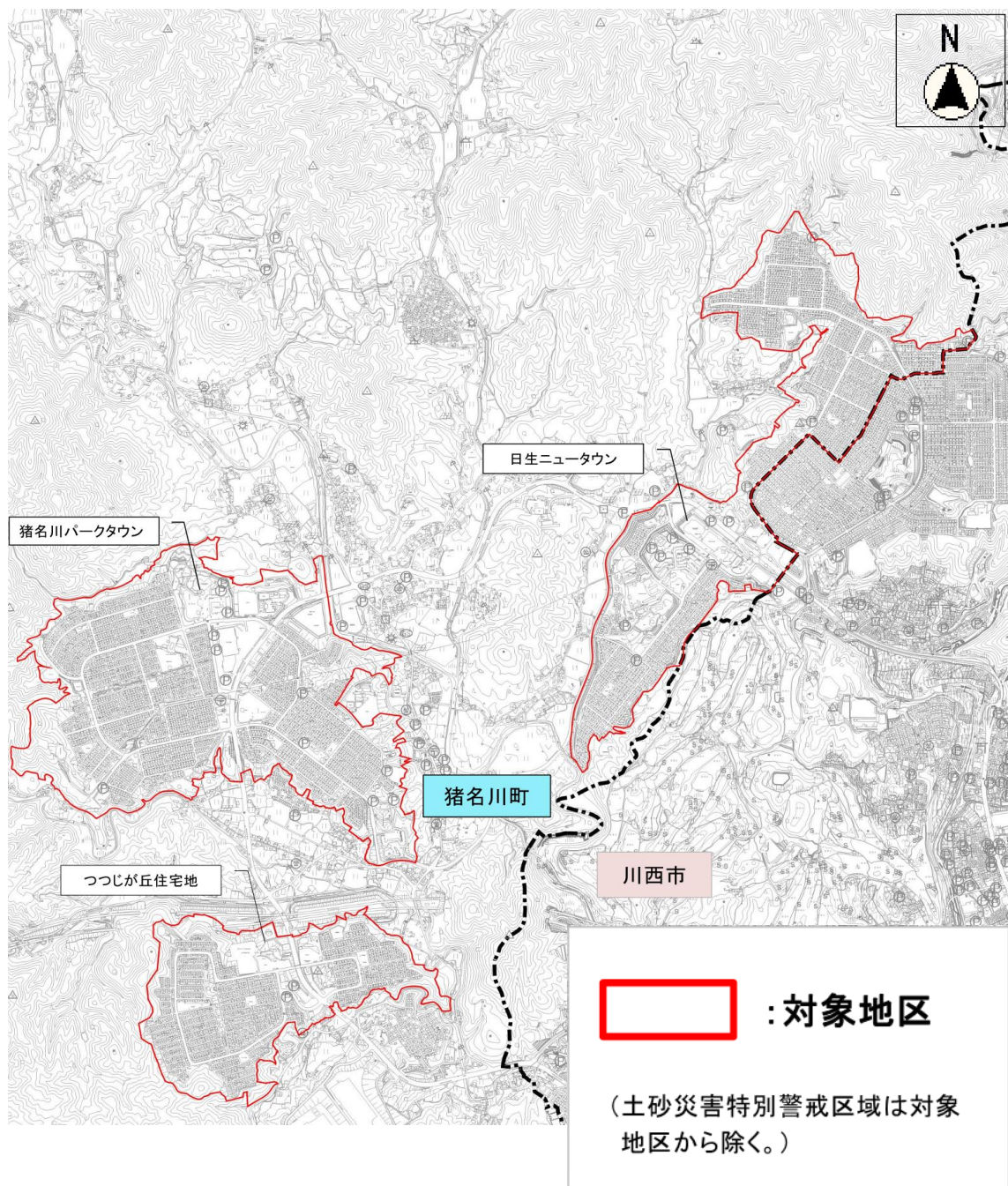

別紙② 子育てにおける快適性の基準

新築住宅の場合は **3 項目以上**、中古住宅の場合は **2 項目以上**の基準を満たすこと

快適性についての基準

- 1 自動車駐車を1台以上設けている。
- 2 2階建て以下である。
- 3 アプローチ部分等の動線の安全性を確保するため、人感センサー付きのライト等を設置するなどして照度が確保されている。
- 4 土いじりや水遊びなどができる庭が確保されている。
- 5 家事をしながら子どもの見守りがしやすい間取りである。(例示: キッチンからリビングへの見通しが確保されているなど)
- 6 リビングを中心とした間取りとなっている。
- 7 雨の日でも傘をささずに車に乗り降りできるよう屋根、庇等を設置している。(例示: 張り出し屋根、庇、カーポート等)
- 8 子どもの成長に合わせて必要となる駐輪場が整備されている。または、将来的に必要となった際に整備できる場所が確保されている。

別紙③ 安全性の基準

3項目以上の項目ごとに定められた基準の全てを満たすものであること。

項目	基準
室内扉	<p>(玄関からリビングまでの主要な扉に限る)</p> <p>引き戸の場合は子どもの指をはさまないように、100mm程度の引き残しを確保する、又は自動でゆっくりと閉まる構造(ドアクローザー機能)のものとする。</p> <p>開き戸の場合はドアクローザー又はドアストッパーの機能付きのものとする。</p>
バルコニー	<p>(バルコニーがない場合は、当該基準を満たしているものとする。)</p> <p>1 転落を防止するために設置される手すりは次の構造のものとする。</p> <p>(1) 手すりの形状は子どもが容易によじ登れないよう、足がかりがない形状とする。</p> <p>(2) 腰壁その他足がかりとなるおそれのある部分(以下「腰壁等」という)が生じる場合は、次の高さに達する手すりを設ける。</p> <p>ア 腰壁等の頂部と床面又は式台との距離のいずれか小さい方(以下「床面等との距離」という)が650mm以上1,100mm未満の場合は、床面等との距離が1,100mm以上となるように設ける。</p> <p>イ 腰壁等の頂部と床面等との距離が300mm以上650mm未満の場合は、腰壁等から800mm以上の高さに達するように設ける。</p> <p>ウ 腰壁等の頂部と床面等との距離が300mm未満の場合は、床面等との距離が1,100mm以上となるように設ける。</p> <p>(3) 手すり子の相互の間隔は、床面及び腰壁(腰壁の高さが650mm未満の場合に限る)からの高さが800mm以内の部分に存するものについては、子どもの頭が入らないよう、内法寸法で110mm以下とする。</p> <p>(4) 手すりの最下部とバルコニー床面との間は、子どもの頭が入らないように、内法寸法で90mm以下とする。</p> <p>2 室外機や資源用ゴミ箱等がバルコニーの手すりをよじ登る足がかりにならないよう、次のいずれかの転落防止策を講じる。</p> <p>(1) バルコニーの手すりから600mm以上の距離を確保した位置に指定の設置場所を確保する。</p> <p>(2) バルコニーの手すりから適切な離隔距離による設置場所を確保できない場合は、室外機等を高さ900mm以上の柵で囲う。</p>

住戸内階段	<p>(階段がない場合(平屋の場合)は、当該基準を満たしているものとする)</p> <p>1 踏面及びけあげ等の寸法は次のようなものとする。</p> <p>(1) 勾配は 22/21 以下とする。</p> <p>(2) けあげの寸法の 2 倍と踏面の寸法の和が 550mm以上 650mm以下であり、かつ踏面の寸法が 195mm以上とする。</p> <p>(3) 蹴込みは 30mm以下とする。</p> <p>2 少なくとも片側に手すりを設置し、次の基準のものとする。</p> <p>(1) 手すりの高さは、踏面の先端から高さが 700mmから 900mmの位置とする。</p> <p>(2) 大人用と子ども用の2段手すりを設置する場合は、踏面の先端からの高さが上段は 850mm程度、下段は 650mm程度の位置とする。</p> <p>3 踏面に滑り防止のための部材を設ける。当該部材は踏面と同一面となるようにする。</p>
浴室	<p>1 浴室の出入り口部分に段差が生じる場合、その程度は次のいずれかとする。</p> <p>(1) 浴室内外の高低差が 20mm以下の単純段差とする。</p> <p>(2) またぎ段差の場合は、浴室の内外の高低差は 120mm以下とし、かつ浴室内の床からのまたぎの高低差は 180mm以下とする。</p> <p>2 浴室のドアにはチャイルドロック(子どもの手が届きにくい高さに脱衣室側から施錠・解錠が出来る錠)を設置する。</p>
敷地内	<p>監視の目を補完するため、防犯カメラ又はセンサーライトを設置する。</p>
インターホン	<p>相手の顔や様子を確認できるよう、カメラ付きインターホンを設ける。</p>

以 上