

9月7日
オープン

待望の文化体育館が完成間近

「イナホールを中心に文化・スポーツが育ちます」

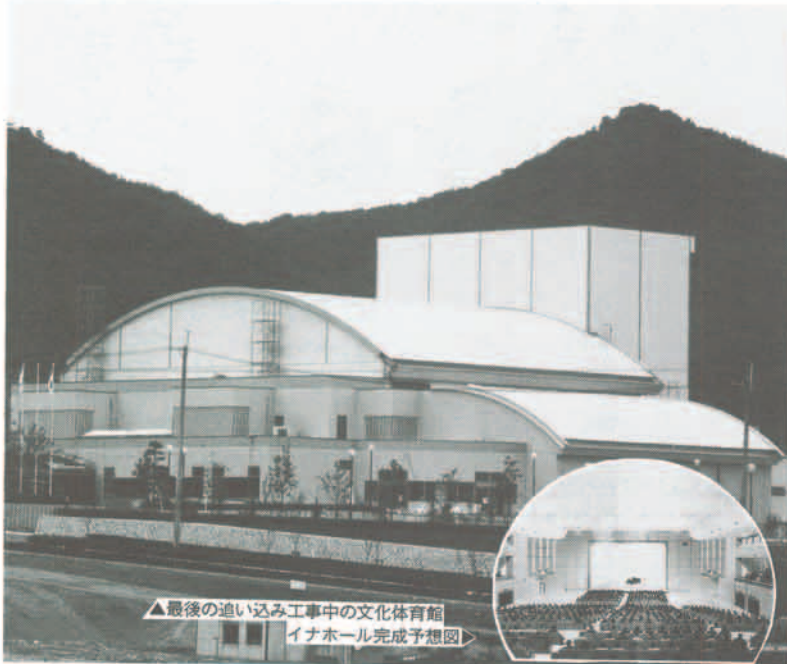

▲最後の追い込み工事中の文化体育館
イナホール完成予想図▶

文化体育館(イナホール)



施設の概要

文化体育館の建設場所は南田原字南山十六(七)猪名川パークタウン内、敷地面積一萬五千平方尺、建築面積三千三百五十八・二六平方尺、鉄筋コンクリート二階建てで、本体工事費十七億三千四十万円です。

▽階大ホール(イナホール)は、移動席席席、固定席席席の階部分で客席ハイスル室、控室、シャワー室など。▽駐車場 約300台収容

「我が町にも、私達が誇りにできる文化施設がほしい」と、住民の皆さんの熱い声と、期待を担って建設に着手した文化体育館の完成が間近かです。

この施設はホールを核とし、文化・スポーツの面で利用できる多目的な複合施設で、イナホールを中心に各種催しが行われます。今後、自然と調和したまちづくりのシンボルとして、住民相互の交流の場、憩いの場として、おおいに利用いただける予定です。

▽階大ホール(イナホール)は、移動席席席、固定席席席の階部分で客席ハイスル室、控室、シャワー室など。▽駐車場 約300台収容

10月から使用を

住民の皆さんの文化活動の発表の場として、また、室内スポーツの場として10月から利用いただけます。

▽階大ホール(イナホール)は、移動席席席、固定席席席の階部分で客席ハイスル室、控室、シャワー室など。▽駐車場 約300台収容

愛称「イナホール」に決定

文化体育館大ホールの愛称が「イナホール」に決定しました。55点の応募の中から、厳正なる審査の結果、山本直美さん(21歳 尼崎市武庫1丁目)の作品を採用しました。これは、猪名川の「イナ」を取ったもので、覚えやすく子供からお年寄りまで親しみを持っていただくため名付けられたものです。今後、愛称の主旨に添った活用をしていきます。たくさんのご応募、ありがとうございました。

▽社会教育センターを「北田原体育館」▽社会教育センター1分館を「上野体育館」また、9月10日から各社会教育施設の使用申込みは文化体育館(☎66・7400)へ。詳細は、同準備室(☎66・6600)へ。

オープン
記念事業

9月22日 午後1時
イナホールで公開録音
NHKのど自慢



堀内孝雄さん



キム・ヨンジャさん

NHK素人のど自慢の公開録音を9月22日に行います。出場申込みと観覧の申込みは次のとおりです。

当日は、歌手の堀内孝雄さんとキム・ヨンジャさんをゲストに迎え、楽しい番組を繰り広げます。ご参加ください。

出場の申込み 往復はがき(1人1枚)に住所・氏名・年齢(16歳以上)・職業・性別・歌う曲目(1曲)電話を必ず記入し、8月20日必着で社会教育課「NHKのど自慢」出場係へ。

観覧の申込み 往復はがき(1人1枚)に住所・氏名・年齢・電話を必ず記入し、8月20日必着で、社会教育課「NHKのど自慢」観覧係へ。出場・観覧とも応募多数の場合抽選。

なお、予選は9月21日午後1時イナホールで行います。詳細は、文化体育館準備室(☎66・3238)へ。

文化体育館使用料(概要)

区分	利用時間	(1時間当り料金)	
		9時~17時の間	18時~22時の間
大ホール	全面利用	平日 2,500円	3,800円
	土・日・休	3,000	4,500
大ホール	舞台を含む利用	平日 3,000	4,500
	土・日・休	3,600	5,400
大ホール	舞台のみ利用	平日 1,000	1,500
	土・日・休	1,200	1,800
小ホール	平日	2,000	3,000
	土・日・休	2,400	3,600
リハーサル室	全日	500	800
控室	全日	400	600
会議室	総合室	1,200	1,800
	1・2号室	600	900

① 町外の居住者が使用する場合は、この表に定める料金の5割増
② 冷暖房費は別途

「一方所でできればいいのに」と思う願いが、これで安心して「アレー」も応援できます。

待ちに待ったこのすばらしい体育館を大切に多に利用したいと思えます。

文化体育館(イナホール)平面図1階



町が十年計画で押し進めている総合公園(スポーツグラウンドの約六・六倍の広さ)内の東南部にある薄いピンク系の「ジャレ」な大きな建物が文化体育館。玄関の左側にはスロープが設けられ、また、ガラス張りの円形ロビーはとも素敵です。根は、町の自然と新しいもの、古いものを混合して、発展してゆくと

緑の山を背景に淡いピンクの大きな建物の文化体育館には、愛称「イナホール」と言う大ホールと小ホールがあり、演劇、映画などの文化とスポーツの両活動に利用できます。今度、パレールホールの試合を社教センター本館と分館の二カ所に分かれて行っていますが、車での移動時に事故を心配していません。

「一方所でできればいいのに」と思う願いが、これで安心して「アレー」も応援できます。

待ちに待ったこのすばらしい体育館を大切に多に利用したいと思えます。



若葉 井ノ口和美さん



杉生 森山明美さん

まちをイメージし、今観られている展中々です。町民憲章の「スポーツと文化に親しみ、健康でほがらかなゆとりある町づくり」を大いに期待される文化体育館。オープンの日がとても待たれました。

待ちに待った体育館

運転者も歩行者も 交通ルールを守ろう

8月31日 まで 夏交通安全運動

夏休み子どもの姿
「注意！注意！」
夏休みには、屋外に遊びに行く機会が増え、交通安全の重要性がますます高まっています。交通安全運動期間中は、子どもたちと一緒に交通安全の大切さを学びましょう。



見通しの悪いところから、子供がどきどきして、通行人も歩行者も、みんな交通安全を守ろう。

図書館建設について みなさんのご意見を 意見交換会

小選挙区制の区割案に反対

これは、猪名川町の選挙区区割り案。選挙区制改革案の区割案に反対する意見交換会を開催します。ご意見を伺います。

8月1日～7日水の週間

水は、わたしたちの暮らしに欠かせない大切な「生命の源」です。水を工夫し大切に使いましょう。

福才社

児童扶養手当
児童扶養手当の申請受付は、8月1日～7日です。お急ぎください。

夏休み 昆虫展

夏休みを利用して、昆虫に対する正しい知識や生態を親子で学んでみましょう。昆虫の展示や、おうちで飼育できる昆虫の紹介など、盛りだくさんの内容です。

差別をなく 8月1日～7日水の日

差別をなく、ともに生きていく社会です。差別をなくすための取り組みをお願いします。

同和問題講演会

テーマ：識字に学ぶ
一川西識字教室の取り組みから
講師 川西市総合センター 足立 正樹氏
日時 8月31日(水)午後1時30分～3時
会場 猪名川中学校体育館

留学生のホストファミリー募集

1年間お世話になれるおうちを探しています。日本文化などについて勉強してもらいながら、ホストファミリーとしてご協力いただけるご家庭を募集しています。

ふれあいの祭典

ふれあいの祭典の開催日。8月4日、8日、10日、11日、13日。各会場で行われます。

9月15日は 町議会議員 選挙投票日

政治家や候補者からの寄付行為は法律で禁止されています。選挙活動のルールを守り、投票をお願いします。

ごみを出すときは マナーを守って

ごみからこぼれた水は、悪臭を放ちゴミステーションを汚します。ストックキングや三角コーナーに水切り袋を利用し、水切りを十分にしてください。

町職員の採用試験が10月に

町では、平成四年年度採用予定職員の募集を行います。試験は10月に実施されます。

ふれあいの祭典 8月の催し一覧

開催日	会場	事業名	内容
8月4日	つかしん(尼崎市)	ふれあいフェスティバル'91	総合的なイベント
4日	西宮市立中央体育館	親子バレーボール大会	親子編成チーム対抗
4日	つかしん(尼崎市)	世界の歌声	高齢者、阪神間在住観衆
5日	伊丹市文化会館	阪神シラフ並盛コンクール	高齢者による音楽発表
8月11日	宝塚市アピア	生きがいづくり趣味の工芸展	相模、東上線等の手作り作品の展示
10日	阪神西宮球場	熱気球係留飛行	西宮市民祭りとタイアップ
31日	尼崎市記念公園総合体育館	囲碁・将棋大会	高齢者一戦(小学生プロ棋士による指導)

町文化協会の発表会

町文化協会の発表会が7月6日開催されました。多くの参加者による素晴らしい発表が行われました。

競艇中の風景

競艇大会の様子。選手たちの熱戦と観客の盛り上がりが見られました。

道路なしには、私たちの暮らしは成り立ちません。

8月は道路を守る月間。道路の安全と整備のために協力をお願いします。

フォトニュース

プールで大はしごぎ。夏休み中もプールを開放しています。子供達は、授業中とは違ったふんいきでカッパぶりを発揮し、大はしごぎを楽しんでいます。

幼年少児の発表会

幼年少児の発表会が7月29日開催されました。子どもたちの元気な発表が印象的でした。

救急車の寄贈

6月24日に、県共済業協同組合連合会と町共済業協同組合から消防本部へ、最新装備を搭載した救急車が寄贈されました。

町文化協会の発表会

町文化協会の発表会が7月6日開催されました。多くの参加者による素晴らしい発表が行われました。

競艇中の風景

競艇大会の様子。選手たちの熱戦と観客の盛り上がりが見られました。

登山

登山がしたくなるようなのびのびとした力強い字が書けました。森田亜紀さん(5年)、山内亜也さん(6年)の力作です。

'91川西・猪名川動物愛護祭

13歳以上の長寿犬の表彰。愛犬の写真をキャビネットと共通サイズ1枚ずつ応募してください。

小倉ミルクゼリー

夏のおやつにぴったりな小倉ミルクゼリー。新鮮な牛乳と果実を配合した、美味しいデザートです。

INAGAWA TOWN

おしらせ

電話番号です
 施設 66-0001
 役場 66-0001
 連絡所 66-1421
 日生活連 66-0239
 社会福祉会館 66-0217
 木津総合会館 66-1000
 保健センター 66-3238
 社会教育センター 66-0818
 フリーセンター 66-0119
 町消防本部

INAGAWA TOWN



相談

◆行政相談
 行政相談委員が、国・県・市に対する苦情や要望などの相談に応じます。
 △とき 8月20日(火) 午後1時から同4時
 △ところ 日生活連センター

◆人と暮らしの法律相談
 法務局職員、人権擁護委員が、暮らしの悩みや人権について相談を行います。
 △とき 8月20日(火) 午後1時から同4時
 △ところ 木津総合会館

◆身体障害者の相談
 身体障害者相談員が、障害者の方の日ごの悩みなどの相談に応じます。
 △とき 8月22日(木) 午後1時から同3時30分

◆母子相談
 県母子相談員が、日頃の母子家庭の悩みなど各種相談に応じます。
 △とき 8月22日(木) 午後1時から同4時
 △ところ 日生活連センター

◆心配ごと相談
 民生児童委員が、老人の悩み、生活困難など各種相談に応じます。
 △8月6日(火) 社会福祉会館 △8月20日(火) ルフクラフ

募集

◆町ゴルフ協会の第五回
 町民ゴルフ大会
 △とき 9月26日(木)
 △ところ 関西軒井沢ゴルフクラブ



白倉 千春ちゃん(1歳3カ月)
 父 清史・母 二子さん(伏見台)
 千春ちゃんはとてもおしゃべり。毎日誰かに話しかけています。お父さんが大好きで、帰ってくると寝るまでお姉ちゃんとお父さんの取りっこです。

の阪催神し間

★尼崎市山神美術館
 8月24日から9月22日
 10時から18時 尼崎市総合文化センター美術ホール
 有料 △6,000円
 西宮市近代日本画展 8月24日から10月10時から17時 坂市川宝塚まつり 8月24日

その他

◆希望者は、履歴書と免許書の写しを添え、同病院総務課(091-9533)へ。
 ◆詳しくは、住民課へ。
 ◆お盆の供え物は、河川に流さないでください。
 ◆危険物の範囲が変更
 指図している種危険物取扱者は、九月十日に行われる指定講習を受ければ、新しい免状がもらえます。
 ◆危険物取扱者、消防設備士の免状は、写真的貼り替を、詳細は消防本部へ。
 ◆これまでの所得税部門、資産税部門等を廃止し、個人課税部門、法人課税部門とします。
 ◆各部門の詳細は、伊丹税務署(091-601)へ。
 ◆お盆の歯科休日診療
 町内各歯科医院が、お盆の休日診療は次の医院です。
 △8月13日(火) 荒垣歯科(川西市平野093-77715)
 △8月14日(水) 井上歯科(同見野094-5447)
 △8月15日(木) 小来田歯科(同山崎093-5545)
 △8月16日(金) 森木歯科(同見野094-6030)へ。
 ◆夜、診療時間は午前十時から午後一時まで。
 ◆夏期食品の衛生講演会
 「健康を食べる食事学」
 △とき 8月2日(金) 午後1時から3時30分
 △ところ アステホール(アステ川西6階)
 ◆参加費 無料
 ◆講師 程一彦氏
 詳細は、川西保健所(091-4220)へ。

保健だより

所管	種別	日程	場所	受付時間	対象	内容	
保健センター	3・4カ月児健康診査	21日(水)	保健センター	13:30~14:15	平成3年3月19日~平成3年3月20日生	問診、身体計測、指導、神経細胞腫検査、母乳食の試食	
	3歳児健康診査	26日(月)			昭和63年6月24日~昭和63年8月25日生	問診、身体計測、診察(内科・歯科)、検尿、精神発達相談	
	母親学級	7日(水)	保健センター	13:00~13:30	全妊婦	血液検査、妊娠中の心がまえ、妊娠中の栄養、妊婦体操、歯の衛生、分娩に関する心がまえ、育児指導、etc	
	大腸がん検診	月~金曜日			40歳以上の住民の方	免疫学的便潜血反応2回法 容器は保健センターまで	
	健康相談	健康相談	2日(金)	保健センター	13:30~15:00	希望者	血圧、検尿、生活指導等 電話での相談にも応じます
		健康相談	16日(金)	六瀬住民センター		希望者	各自に応じた機能訓練を行います(事前にお電話ください)
		健康相談	9日(金)	六瀬住民センター		希望者	白蓋、犬の糞、注射器廃棄 無料
	住民課	リハビリ教室	22日(木)	保健センター	13:30~16:00	脳卒中や骨折などで訓練を必要とし、来所できる方	受付時間外は引き取りません 成ねこ 1匹 3,000円
		犬の引き取り	毎週木曜日(15日除く)	住民課	9:00~10:00	希望者	就学、入学時の健康診断、(診断書発行)心電図は予約制
		猫の引き取り	26日(月)	住民課	9:00~10:00	希望者	乳幼児の心身の発達相談 予約制 無料
川西保健所	一般検診相談	6・20・27日(火)	川西保健所	9:00~10:30	希望者(妊婦を含む)		
	発グリンニッ	9日(金)	川西保健所	13:00~14:00	希望者		

お忘れなく
 納期限は
 9月2日
 町・県民税(2期分)
 国民健康保険税(3期分)

俳句
 結の宿願音を落す京言葉 新深く花をまいてたつぷ
 青葉木富宮山井しと呼びに 林田 泉谷美智子
 朝 笹尾 福西末子
 故郷の家に泊まれば青葉木 朝 笹尾 福西末子
 夢ゆめに田出て来てよと唱 朝 笹尾 福西末子
 おほらき歌のふる里万葉の 朝 笹尾 福西末子
 初朝風 内馬場 詩田等校 青葉の路を夫とたづぬる
 ミス・サカナが女王に選 朝 笹尾 福西末子
 ばれる 柳屋 天下花子 早乙女の赤きたすの魚飼
 味噌添えてふる里かじる青 朝 笹尾 福西末子
 胡瓜 若葉 松井空崎 夢 伏見台 浜ことゑ

短歌
 鮎白ふ万十川の投網舟
 松尾台 吉本芳子
 せうぎの音の拍まる結の
 宿 杉生 森田博伊子

編集・発行
猪名川町役場
〒666-02 兵庫県川辺郡
猪名川町上野字北畑11-1
☎0727-66-0001

夏休み 子どもバスで施設めぐり

— 8月20日 運行します —



夏休みを利用し、子供達を町マイクロバスで、各公共施設や町内を案内します。
 ▷対象 町内在住3年生以上の小学生20名(先着順) 無料
 ▷コース 静思館・ニュータウン・ふるさと館などの公共施設
 ▷申込み 8月12日までに町長公室へ(電話可)

みんな集まれ!



巨大な原子雲

町では、豊かな暮らしと平和な社会を守り続けることを誓って、平成元年九月に「核兵器廃絶平和の町」を宣言しました。
 私たちにとって決して忘れることのできない広島、長崎への原爆投下から四十六周年を迎えようとする今、二度と悲惨な戦争を行わないため、また、戦争体験を風化させることのないよう、みんなで平和の意識を高めようとして、平和のつどいを開催します。

みんなで平和の尊さを考えよう

平和のつどい 8月24・25日 日生住民センター

原爆の生々しい資料を集めた 原爆資料展と映画会
 広島平和記念資料館の協力を得て、生々しいとした兄妹の姿を力で、人類が初めて経験した感動的な映画です。た被爆の惨状を生々しく伝えます。夏休みを利用して、ぜひ子写る現物の被爆資料や原爆写真パネルなど35点を展示します。
 ▷日時 8月24日(土) 正午から午後4時
 ▷会場 日生住民センター
 ▷参加料 無料

一分間の黙とうと用鐘を
 被爆者のめい福を祈る(時15分)、長崎(8月9日)、広島(8月6日)午前8時、午前11時2分)の原爆投下時刻を、町内の寺院と教会、同時刻に用鐘をお願いします。詳細は、町長公室へ。

みんな集まれ 催いいろいろ 3日PM1時から

サマフェスティバル

猪名川パークタウン 大原公園など



第1会場 (おまつり公園)
 魚のつかみどり (PM 3:00~)
 たそがれコンサート (PM 6:00~)
 (中学校・高校プラスバンド部)
 真夏の夜の演歌の祭典・カラオケ大会
 漫談(浮世亭三吾・ジョージ) 歌手 長田ゆうき

第2会場 (大原公園入口)
 星空映画会 (PM 7:30~)
 「クマのプーさん」などアニメ

第3会場 (大原公園)
 消防フェア (PM 3:00~)
 大盆おどり大会 (PM 7:30~)
 お楽しみ抽選会・夜店など

第4会場 (スポーツプラザ)
 ターゲット・バードゴルフ (PM 1:00~)

※雨天の場合は、4日(日)に、テレフォンサービス ☎59-5000へ。詳細は、同実行委員会(社会教育課)へ。

火垂るの墓

(ほたるのはか)

▷とき 8月25日
 午前10:00-(84分)
 (2回上映) 午後 1:30-(84分)

▷ところ 日生住民センター (大集会室)

ご家族づれで お越しください



なかまたち

テープライブラリー・リヴィエールは、発足して5年目。第3・第4金曜日を活動日とし、広報「いながわ」などをカセットテープに収め、視覚障害の方に届けているボランティアグループです。代表の田中さんは、「第3金曜日を『対面朗読の日』とし、新聞・雑誌など希望に応じてお読みします。お年寄りの方などぜひご利用ください。その他小説などを収めたテープもあります」と語る。問い合わせは、田中宅(南田原☎66-3846)へ。

14)))
 テープライブラリー・リヴィエール

私のふるさと

万 善 多喜子さん

私のふるさととは、最南の山間部、山間部(大根の遺物)、宿(いぶすき)郡山田川町です。新婚旅行のメッカと呼ばれた指宿温泉、イッシーで一躍有名になった油田湖、薩摩富士と呼ばれる開聞岳、長崎崎など観光名所に近いところがあります。町の中心は、や十七年がた鹿屋局井山川港は、造船と船加工(かつお節)でにぎわう漁港です。五月になると小さい頃、母と近所のおばさん達と一緒に潮干狩り「けをけにけえ」とい

また、温暖な気候に恵まれた町では、野菜の栽培も盛んです。特に、山田川(大根の遺物)、すいか、枝豆など、三方月早く味わう事ができるのが、伊豆の産物、伊ッシーで一躍有名になった油田湖、薩摩富士と呼ばれる開聞岳、長崎崎など観光名所に近いところがあります。町の中心は、や十七年がた鹿屋局井山川港は、造船と船加工(かつお節)でにぎわう漁港です。五月になると小さい頃、母と近所のおばさん達と一緒に潮干狩り「けをけにけえ」とい

「けをけにけえ」とい



暑い時期 食中毒に気をつけよう

— 暴飲・暴食・生ものの飲食はさげましょう —



長い翼をふわふわと羽ばたいて飛び回る、全身枯れ葉模様の鳥。アジアの温帯から熱帯で繁殖し、日本では北海道から九州までの各地に、夏鳥として普通に渡来し繁殖する「キョウ、キョウ」と長く鳴き続ける。

いながわの野鳥

ヨ タ カ
ヨタカ科
<3>



食中毒とは…?
食中毒とは、細菌や悪い物質のついでに食品を食べて起こる病気です。「おなかの具合が悪いのだけれど……」「ほくも」こんな会話があったとしたら、食中毒かもしれないかもしれません。
この中でも、魚介類が多く含まれる腸炎ヒレオ菌などに由来するものが最も多く、全体の九〇%を占めています。
何人ぐらいたる人が：昭和五十五年から平成元年までの十年間に、全国で発生した一年あたりの平均は、件数で約千件、患者数は約三万五千人、死亡者数は約十五人です。

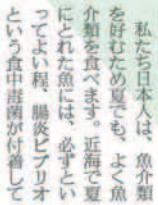

食中毒が暑い時期に集中するのは
日本の夏は、高温多湿である。これは、保健所に届けられている数字で実証されている。この十倍以上が発生しているといわれています。このうち、家庭での発生件数は、全体の三〇%を占めています。
これは、保健所に届けられている数字で実証されている。この十倍以上が発生しているといわれています。このうち、家庭での発生件数は、全体の三〇%を占めています。



温度、湿度(水分)、栄養三つそろえばおれたちの天国だ

夏の暑い時期には、私たちがからだも暑さに負け、胃腸が弱くなり、体力が低下しがちです。これも食中毒にかかりやすい原因の一つです。

予防の三原則
①調理する前には必ず手を洗う。台所を清潔に保つておきましょう。
②調理する前には必ず手を洗う。台所を清潔に保つておきましょう。

お弁当を作る際には、折り詰め弁当がおすすめです。自然の中で食べるのは格別。でも、作る際には、次のことに注意してください。
▽材料は新鮮なものを使う。▽熱を加えたものだけにし、生ものは絶対使わない。▽お弁当は必ず冷ましてから詰める。▽弁当箱やつむものは、通気性のよいものにし、直射日光にあたり、乗りの窓ガラスなどに目を当てないように注意する。以上のことにご注意を。暑い季節健康で家族をろって乗りまらしよう。



鉄砲と猟師

玉込鉄砲師改帳 (柏原自治会文書)

江戸時代、鉄砲を所持するには幕府や領主の許可が必要であり、しかも、毎年、鉄砲所持者・銃数・所持の理由などを記した「鉄砲証文」「鉄砲改帳」を提出しなければならなかった。猪名川町域の村々でも数挺から十数挺の鉄砲が所持されており、その理由に、猪・鹿・鳥などが作物を荒らすこととあがっているが、村の公式記録では、猟を職業や商売としている者はないとされている。現在までに、町域で調査済の史料中唯一「鉄砲」として登場する猪名川町の古蔵も、享和元年八月給銀二百目以下、肝川村でむこう一年間の猟を請負った際の証文に「猪名川町の猪鹿作物不荒損相動可申」と記されており、獲物目当りも大切な作物を獣害・鳥害から守ることが第一の目的であった。しかし、北摂から丹波にかけての山間部一帯は、落語「油田の猪鹿」などからとりあげられているように古くから猪の産地として知られており、町域村々においても猟が農閑期の副業の一つであったことは想像に難くない。(猪名川町歴史年表より)

母乳か人工乳か

科学的には、そのような根拠はないにも関わらず、母乳は自然のものである。母乳は赤ちゃんにとって最も良い栄養源である。母乳が不足する場合は、人工乳を補う必要がある。母乳と人工乳の両方を上手に活用することが大切である。



税金質問コーナー

パートで働き、主人の扶養かつ配偶者控除の限度額は、今年の一月から、パート収入を得ていますが、パート収入のみで主婦の場合所得税がからず、かつ、主人の配偶者控除が受けられる限度額はいくらかですか。

パート収入	配偶者控除が	自分自身に
所得税：H3年中収入 住民税：H2年中収入	H3年分 所得税	H3年分 所得税
99万円以下	受けられる	かからない
99～100万円以下	〃	かかる
100万円以上	受けられない	かかる

答：主婦のパート収入は通常給与所得になりますから、年収から給与所得控除額(最低六十五万円)を差し引いた残額が、基礎控除(三十五万円)以下であれば、所得税はかかりません。

問：単車を譲ってもらったのですが、友人から原動機付自転車(バイク)を譲ってもらったのですが、手続きは？

答：原動機付自転車は、原簿手続が済んでいる場合は、原簿手続とあなたの印鑑を持って、町役場税務課でプレートをおろしてください。また、ナンバープレートがついている場合は、そのナンバープレート登録票、あなたの印鑑、譲渡証明書などを持参のうえ、登録の手続きをしてください。

消費生活のアドバイス

クレジット

契約は慎重に

クレジットカードとは、クレジットとは「消費者信用」という意味で、借入、代金を必ず払うという条件を前提に「借入」で商品、サービスの利用を可能にするものです。

クレジット購入あつせん(三者間クレジット)

利用で商品、サービスの利用を可能にする。クレジット利用額を返済する。消費者はクレジット会社に支払う義務を負います。